新申報

十二月三日（星期六）　第四百廿二號

本館　上海乍浦路四五五號　電話四一八六七　四一二九二　郵政信箱三〇三八號

本報訂價　每份國幣三分　一個月九角　六個月五元

分館　南京路哈同大樓二一六號　電話一九一〇七

本報廣告刊例

上封面	每方寸二百四十二元	計七十五字高
下封面	每方寸二百八十元	計八十五字高
報名下	每方寸廿六元	計三十字高十五字闊
封面	每行一元八角	計七十五字高二行起碼
特長	每行九角	計三十七字高三行起碼
特短	每行六角	計二十三字高三行起碼
短行	每行三角	計十二字高三行起碼

（計算行數）以本報五號字為標準譬如二英寸潤可排十六個字即作十六行計算餘類推

今日提要

△維新政府梁院長昨發表告國人書
△美延宕任命駐蘇使兩國國交頓形冷淡（見第二版）
△蔣介石宋子文在渝暗中串通收買銅元（見第七版）
△中日滿經濟懇談會九州懇談圓滿（見第八版）

維新政府梁院長昨發表告國人書

△南京通訊　呼應新中國復興大簇高張所澎湃湧起樹立中央政權之期望，曾訪問友邦日本，加深對中日誠實提携決議之維新政府梁行政院長，一日發表告國人書，坦然陳述政府所擬行者，而明確指示國民應循之道路。（照片即梁行政院長）

告國人書

全國父老伯叔兄弟諸姑姊妹均鑒，此次各省市縣選派民衆代表，相率蒞寧，召開促進樹立中央新政權全體大會，以多數異正之民意，貫徹和平救國之精神，以倒蔣反共之決心，樹立全國統一之政府，具見國人之所祈求於維新政府，與維新政府之所希望於國人者，精誠維新深相契合，新中國之復興大業，洵可計日而待也，鴻志於此有應為國人告者，本人於本月十五日，乘機東駛，訪問友邦，日本方面元老重臣，及各界聞人鉅子，衷誠歡洽懇切異常，朝野上下正兩待與中國誠實提携確信又以造成東亞之新秩序，而旅程所經，觀感所及，覺其政治經濟軍事實業教育文化種種事業，莫不井之有條，蒸蒸日上，極度承平，旺盛逾昔，後任何方面觀察，並無稍受戰事影響之現象，此不僅余個人為之驚奇，即世界人士，曾到日本觀光者，殆莫不同此見解，足見友邦之國力，其素所積蓄者，至深且厚，以前國人所佐計其軍事經濟力量，不能持久之謬說，純爲一種未合事實之讕言，蓋之塵井而觀天，折衝而揣日也，基於客觀上種種事實證明，深覺中日兩國[illegible]，終有[illegible]。

（一）日本保障東亞和平之信念，日本自明治維新以來舉國上下一德一心，自強不息，凡百事業，日新月異，躋於世界一等強國之地位，數十年之奮發有爲，精進不已，其國力之積蓄深厚已成熟，乃基於歷史的國力自結展擴之趨勢，故出而保障東亞和平，非出於偶然的嘗試，實具有絕大的抱負與把握，此次之倒蔣反共，乃爲掃除東亞和平之障碍，實行負起保障東亞和平之重責，其目的與任務之必然達成，吾人可確然深信而無疑也。

（二）中日合作基於歷史之必然性，中日兩大民族，同種同文，世界萬國莫不熟知，其遲早必基於歷史的必然性而爲密切之結合，無論在地理上種族上，文化上，均有不可分離之關係，世界萬國，亦莫不熟知，故中日經濟合作運動，第三國爲欲加以離間或干涉即爲違反歷史的必然性，其無何種效果可斷言也，惟是在今日而談經濟合作，中國政府與人民，有必須具備之兩個前提，其一爲恢復戰前狀態之治安，其二爲變更歷來仇日之心理假使治安不能恢復人民無生產力購買力，安有經濟合作之可能，假使心理不能變更，雖日日聲言其目的亦終不得而達此，則不正中國方面急須改善，即日本方面亦應有根本覺悟，以共赴復興東亞之途，使世界不致輕視黃種也。

（三）中國親日必存，不親日則極端危險中日同文同種，唇齒相依，輔車相倚，不相親則均感孤立，相親則共存共榮，處今日國際情勢，暴風駭浪澎湃騷擊之下，中國民族欲求保存五千年之古國於世界之上，若不與同種同文之日本提携親善，則必至供人利用犧牲，容共則國必亡徒依賴歐美則中國必永淪於殖民地化不得自拔，故中國今日之誠意與日本提携親善，實欲以日本之技術及資本，與中國之物產及資源，有無相通彼此互助，以造成東亞之新秩序，如國人不解此旨，中國之亡雖可立待，日本之技術專家擁有資本者，亦將由何術而發揮能力其影響日本國家之發展，亦不待智者而後知也。

凡上所陳爲鴻志個人確結深信，而願與國人共信而共勉者，用特表而出之，倘希共鑒。

中華民國維新政府行政院長梁鴻志。

全國民衆自動發起組織反共救國大會
剷除黨共謀東亞永久和平

△南京通訊　蔣政權自容共以來，禍國殃民，人民雖痛恨利者，但以敢怒而不敢言，幸友邦興師討伐，吾民始得出水火，倒懸既能，全國民衆乃紛紛自動發起組織反共救國大會，澈底剷除黨共，謀東亞之永久和平，開封，威海，及儀徵反共救國會，除召集民衆，舉行大會外，並通電全國，願誓死反共倒蔣，茲錄共原電如下。

開封維新政府鈞鑒，黨共禍國，民衆塗炭，欲先救國，必先反共，必事倒蔣，黨共不除，國難未已，爰於本月廿五日在開封召開反共救國大會，決議照友邦政府十一月三日聲明，響聯合委員會之意旨，以努力於反共倒蔣，合力建設有力維新的中央政府，並進行完成我東亞新秩序之建設，以保東亞永久和平謹電奉陳，伏維垂察反共救國梁東地方大會叩

威海維新政府鈞鑒赤匪之害，烈於洪水猛獸，而蔣介石僞爲之作倀，揚言抗戰，陰圖赤化中國，威海官民，深以爲憂，爰遵照聯合委員會第二次宣言，實行反共討蔣之方策，定於本月廿八日，秉承中央意旨，成立反共救國大會，誓擒至誠，掃除赤匪，一致擁護新政府，共謀東亞之和平謹電奉聞，伏乞垂鑒威海反共救國大會叩

儀徵南京維新政府各院部長，各省政府，各機關，各報館，各團體，全國同胞，海外僑胞公鑒，溯自黨政專權，倒行逆施，罔恤民艱，極盡搜括近十數年來，人民無不在水深火熱之中，最近復又聯共抗日，焦土抗戰，無味犧牲，而造成今日之不幸事件，人民轉徙，田舍爲墟，深堪痛恨，凡我民衆，亟應一致奮起，反共反蔣，以倡導和平救國，及早建設中央政權，實行中日合作，以圖東亞兩大民族共存共榮，同時並敦請各方元老出山主持國是，共挽危亡，不勝企盼之至，謹此電陳，江蘇省儀徵縣全體民衆八萬三千同叩梗，

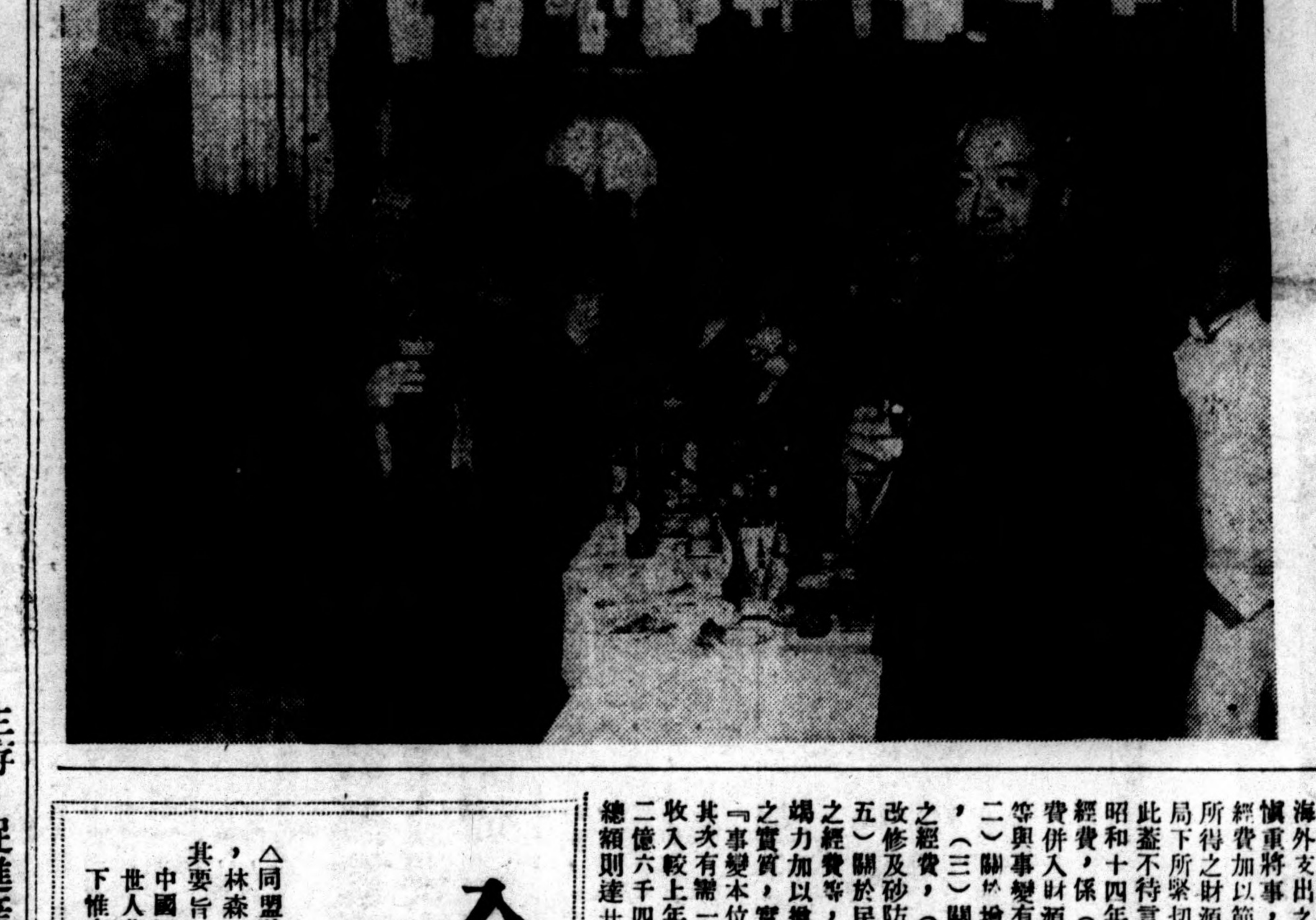

梁院長招待各省代表　民衆大會完畢共第三日會議，收獲極大效果，梁院長三十日夜在官邸招待將欲歸鄉之各市省代表，舉行歡送宴，會有種々懇談。（照片即梁院長以及各地代表。）

時論

「政治階段開始」以後？　堅

昨天本報的時論，所談政治階段業已到臨，喚起輿論機關及全國民衆，認識新的局勢，在原則上，已經說得很詳盡，現在果然是步上了政治的階段，不過筆者還有幾點管見，要在這裏來補充一下。

輿論機關如果頑強的不承認過去的失當，那末，我們可以不必去和他們多事喋々，古諺所謂，自貽伊戚者，將來彼輩自尸其咎，若使有若干文化人，能放開眼光，洞燭目前之時勢，已失去了抗戰之實際，而新的政治階段，是在開始的話，那末，我們不能不以同志的資格，給他們若干的貢獻。

第一，關於負隅待斃的蔣政權，他負隅壽命的長短，影響於中國人民的生存和復興，非常重大，爲了早日減除同胞的苦痛，確保中華民族之生存，促進產業文化之復興，現在最重要的工作，是文化人，應將筆桿對準負隅者掃射，不必拿出空泛的理論充彈藥，只須把負隅者內部的黑幕，予以正確的報道和評判，這就足以致他們危害國家社會者以致命的打擊，如此次長沙大火，無論爲黃埔系反對蔣容共謬誤之表示，或不抗戰而焦土的自殺行爲。

總之，這兩種縱火的罪惡，是不容輕輕放過的，過去文化人以「軍警誤信流言」六個字，爲他們洗刷，未免自慊於心吧，如果把這事的眞象，忠實的報告民衆，至少可以使戰爭早告終止，而負隅者亦早失其危害之作用。

第二，關於佔領區的建設問題，必須爲民族的命運，爲自己的生存，動員文化人全體，以前進的論調，推動建設事業的進展，如擴大對日合作運動，防止和消滅游擊匪及共匪，實行整頓治安運動，加緊勸告難民返里，使勞力和資金得爲建設之基本運動，竭力破壞負隅者所濫發而遺留下的幣制運動，最後要實行自給自足，達到全中國領土內無一窮人的目的爲止，像這種種興國大端，是全賴輿論界配合着政治機構，共同負責鼓吹進行的。

中國人因爲太優秀了的緣故，所以做事每每憑恃一時情感的衝動，而固執着其歧謬的言行，很少有人能夠發動他英雄的毅力，作出驚人的事業來，但亦有不固執着歧謬，而做事無恒，缺乏責任心，這是中國淪爲西方人次殖民地的一個很大的原因。

有許多左傾思想份子，他們忽視了自國的權益，忽視了同胞的苦難，以爲中國的復興，是日本單方面的利益，拿着這種理論，來阻撓，來攻擊，這是絕大的錯誤，固然中國復興，於日本是有相當的好處，其實，最大的好處，仍然是中國人自己的，日本祗不過百分之一二的便利而已，因爲兩國鄰近密切，日本能夠在近鄰購買物料，是比較省事些，而且在白禍積極東侵的時候，有了復興的中國和日本共荷艱巨，這於東亞大局，也是很有益的，所以

能在政治階段開始以後，本着上列精神，作建設運動的人，他的成就，不只是一個民族英雄哩！

全體代表大會通電
勸蔣下野以謝國人

△同盟社一日南京電　上月廿八日起在南京召集之促進樹立中央政權民衆代表大會，於卅日對蔣介石，林森，汪精衛，孫科，宋子文，孔祥熙，李宗仁，白崇禧等國府要人，分別發出勸蔣下野之通電，其要旨如左

中國因閣下聯共抗戰而發生兵刼，國破家亡之四億國民，今已無所托命，五千年之國脈行將斷絕，世人莫不憤激，而集矢於閣下一人，夫時至今日，非反共不足以言和平，非和平不足以救中國，閣下惟有立即引咎下野，以謝國人，以維持國命，則天下之幸事，無有過於此者矣

大藏省特派駐美財務官

△同盟社二日東京電　日本大藏省鑒於美國財政經濟情形，在國際經濟上有重要性質，決定改革現行駐美財務官之兼任制度，而特派專任駐美財務官常駐美國。

日池田藏相談預算編成方針

△同盟社二日東京電　本日定例閣議終了後，池田藏相就昭和十四年度預算之編成發表談話如左，

關於昭和十四年度預算之編成係□據本年七月八日閣議所決定案之預算編成方針，堅持『各種設施，專集中於達到事變之目的』之前提，同時對於物資々金，需給之調整，以及抑制海外支出之增加等事，亦愼重將事，此外又對既定經費加以節約，而以節約所得之財源，充當處此事局下所緊切需要之經費，此蓋不待言者，因此之故昭和十四年度新規編製之經費，係（一）臨時軍事費併入財源之後援對粟費等與事變有關之經費，（二）關於增進輸出之經費，（三）關於擴充生產力之經費，（四）關於河川改修及砂防工事經費，（五）關於民間航空及防空之經費等，至其他經費則竭力加以撙節故預算內容之實質，實較上年度更爲『事變本位的』也。其次有需一言者，則租稅收入較上年度一躍而增加二億六千四百餘萬元，卅總額則達廿億六千九百八十餘萬元之多，此一現象，實說明我國經濟力之強韌與進展誠使吾人氣壯，又當編製本年度預算之際，首先則審査各省要求之總額，次以暫定的査定額非正式示與各省，並與各省分別交涉，而各省體念時艱，並對國家財政協力，故此种交涉得在極短之時日內，順利進行，本日閣議已將一般會計昭和十四年度概算加以決定矣。

△同盟社一日東京電　日明年度預算中新規經費超出十一億元，而既定經費，共明年度之標準預算原爲廿八億五千二百萬元，然以各省之要求及節約數額合計達三億一千七百萬元，故結局被減縮至廿五億有奇，其詳細如次（以一百萬元爲單位）

新規經費　一，一六〇

既定經費　二，五三五

日政府舉行定例閣議

△同盟社二日東京電　二日之定例閣議午前十時五十分舉行於首相官邸近衛首相及全體閣僚出席，討論最近大藏省與各省交涉中之昭和十四年度總預算案，由池田藏相作詳細說明，當經無異議加以通過，十一時半散會，

日軍掃蕩江南區
新四軍受重創
三盆鎮附近已無匪踪

△南京通訊　十一月廿五日以降南京附近掃蕩土匪狀況如次，

△江南地區　句容西南方十二公里三盆鎮附近已無敵蹤，廿五日丹陽南方四公里胡橋與新四軍所屬敵正規軍衍激約三小時，結局將其驅逐至西南方，廿六日急襲白兎鎮附近之黨軍約三百名，三小時以後，予以徹底的打擊，遂使潰逃。廿七日坂本部隊正在討伐白兎鎮附近，忽在寶堰鎮西北方十公里之朱家下隍發見新四軍約百名，擊退至西北方。同在大巷鎮東南八公里石頭橋，與敵人約五百名會激戰二小時半，將其擊退至南方。

△江北地區　廿五日下午二時，平間部隊接敵正規軍在大儀集西南方二公里出沒之消息，急遽派隊追擊，敵人僅開槍聲數十發，即逃避無踪。廿六日下午警備部隊接陳文匪約三百名南下公道橋鎮北方八公里送賢橋鎮附近之消息，立即予以追擊，廿七日黎明包圍敵人，予以重大損害，敵人狼狽乘船圖逃，日軍擊沈其船二隻，結局遺棄屍體一七八具，截獲品手鎗一一五枝，手榴彈一四二發，子彈一七三〇發，其他無數。

三宅中將昨返東京

△同盟社一日門司電　日三宅俊雄中將曾活躍於華南，現改在參謀本部任職，乃乘大和丸返國，一日抵門司，改乘火車赴東京，

國共兩黨對立激化
五中全會延期
將審慎考慮共黨新提案

△同盟社一日香港電　據此間華方報紙星報，載自中慶到達之特電謂，對中國共產黨方面之國共合作案之國民黨態度，及入於新抗戰階段之高方針，對此將予以通盤決定之五中全會，原定於本月十五日召開，嗣因國共兩黨間及國民黨內部之意見分歧對立，且中央軍之西遷問題，對軍事情勢之前途機糊不明，故已決定延長一個月，於明年一月中旬舉行之云々。

來論

中國救國之道（二）

吳爰居

四日文治之共和國，此即黎元洪，徐世昌爲總統時代之共和政治，若復行此制，則議員之納賄，總統之爭奪，兵禍必起，一如從前之覆轍，而終啓戰爭，就使總統選舉之格，密其防弊之法，試問今日中國具政治首領之才而平日譽望足以鎮軍一切，尤爭人望者，爲何人，苟能履行之，勢必復變爲割據政治，其不能長治久安，與前項之聯省自治無以異也，

以上數種政體，俱不適用於中國，適用者惟有帝政而已，惟有請清帝復辟而已，宣統三年十二月二十五日，隆裕皇太后奉皇帝遜位詔曰，前因民軍起事，生靈塗炭，商輟於途，士露於野，國體一日不決，民生一日不安，予何忍因一姓之尊榮，拂兆民之好惡，是用特率皇帝，將統治權，公諸全國，定爲立憲共和國，近慰海內厭亂望治之心，遠協古聖天下爲公之義，又詔曰古之居天下者，原在保全民命，不忍以養人者害人，若重啓戰禍，殘殺相尋，兆民荼毒，何忍復言，朝廷審時觀變，痌瘝吾民，凡爾京外臣民，務當善體此意，勿挾虛驕之意氣，逞偏激之空言，致國與民兩蒙其禍，用副予夙昔愛撫庶民之至意，是清帝之遜位爲弭戰禍也，爲不忍生靈塗炭也，爲慰天下厭亂望治之心也，乃遜位後所得之結果，適爲相反，今日國民黨共產黨合作以與日本啓釁，人民之生命財產被黨人所犧牲者，尤千百倍於辛亥之戰，如此而請清帝復辟，救國政權以救中國，乃最正當之辦法，要而言之，有六大利焉，

一，中國人民素愛和平，大清列朝，皆以休兵息民睦鄰修好爲要旨，故與列強雖偶然失和，旋即言歸於好，清帝尤深知世界大勢，決無窮兵黷武之意，復辟後以誠意與日本講和，日本定能徹底諒解，不提苛刻之條件，從此東亞之和平可以永保，

二　清帝幼時，即命英人莊思敦爲師傅，嫻習英文親近英國，復辟之後更可由中國溝通英日兩大帝國互相提攜，防止共產，則世界之和平亦自中國之復辟始矣，

三　中國國體，復改爲君主，則東方數千年之人倫道德風俗教化皆可藉以保存，人民之思想自然徹底改變，尊崇孔孟，修明禮教使國內之民風日趨於仁厚，自少戰爭擾奪之禍，

四　定國體爲君主立憲則無總統爭奪，議員受賄等弊，更無一黨獨攬政權，暴民專制之禍，就使政治有失，則易總理大臣，不易元首，國基常安定，而不生政變，有議院以代表民意，下情可以上達，而不許其侵奪行政司法之權，則比共和國之議員權力有限制，不致因議員之專恣而啓政潮，

五　君主國之文武官吏其有功者，可予爵位，封典虛銜等榮名，以示異於齊民，不必盡以金錢爲賞賜，則於退職人員易爲安置，實行裁兵節餉，困難較少，

六　君主國之政治，既比民主國爲安定，則四民各安其生業，而無越分僥倖之心，從事於農工商賈之人多，從事於政治生活之人少，則國內自無犯上作亂之人矣，

清帝復辟之大利益，於中國既如上所述，然而今之中國人民，爲黨人宣傳所惑，以反對此說者，正自不乏，則且就其說以駁正之，

其說曰，國民黨受五萬萬人之委託，以抗日救國，凡中國人民皆當一致進行，違者即是叛國，即是漢奸，駁之曰，孫文本一無賴之徒，於光緒中葉游說李文忠公（鴻章）於天津，文忠因其言大而夸，不加錄用，孫文一怒而去，遂至廣東，倡言革命，爲人告發乃亡命海外，正與唐末之黃巢應舉不第而思作亂，前後一轍，迨辛亥變起，袁世凱有竊國野心，而又欲避篡奪之名，遂借革命黨人之名以迫清帝遜位，其時孫文至南京待選舉爲臨時大總統者，僅十八人之投票耳，自知不足以饜人望，故席未暖而遽讓位於袁世凱，及癸丑袁世凱以兵力討平黨人，孫文爲第二次之亡命，袁世凱死後，始返中國，然政權始終在北洋軍閥之手，孫文不得志，乃倡共產之說，以冀蘇俄之援助，仍未能逞志，鬱鬱而死，廖仲愷蔣介石承其後，廖又被刺而死，至蔣乃大得蘇俄之力，以入南京，然則國民黨者，共產黨之化身也，國民黨之統治中國，非中國人民所委託，而蘇聯政府所委託也，彼所謂抗日救國者，實際乃抗日以亡中國，抗日以救蘇俄也，故孫文蔣介石眞是中國之第一漢奸，全國民衆所當共棄之者也

其說曰，中國乃漢族之中國，豈容異族之滿人爲中國之主，駁之曰，滿洲爲古肅愼及幽營兩州之地，三代前已列版圖之內，而長江以南，彼時亦皆蠻夷之地，正與之相同，舜生東夷，文王生西夷，不果共爲聖也，春秋之義，居夷狄而行中國之禮者，則中國之，居中國而有夷狄之行者，則夷狄之，有清一代尊孔重儒修明禮教，不但非夷狄之比，其風俗教化之盛抑且遠勝宋明，至近年國民黨得志而聖賢之大經大法始被摧殘無遺，黜孔子而崇奉列寧孫文，廢綱常而倡言無父無君，此眞夷狄之尤，陷人類以入禽獸之途者也，故今日之倒蔣介石，滅國民黨而請清帝復辟，正是攘夷狄以復中國，驅禽獸以安百姓，爲保存中國數千年之文明計，萬不容緩者也。

（未完）

美延宕任命駐蘇使 兩國國交頓形冷淡

蘇駐美使亦不返任以示對抗

△聯合社一日華盛頓電　美國政府於六月間，將駐蘇聯大使戴維斯氏調任駐比大使後，其後任大使，至今猶未任命派遣前往，蘇聯政府爲表示對抗計，亦命駐美大使陶揚諾夫斯基氏遄返本國，華盛頓外交界以爲美蘇兩國關係，已頓形冷淡，十分注重其結果中，ＡＰ華盛頓分局載于其近頃之消息，某日曾作如左之報道。

美國政府故意延宕駐蘇大使之任命一事，足爲美蘇兩國々交，已趨冷淡化之佐證，羅斯福總統於二三日前，對記者團談稱，駐蘇大使之後任，對延至何時任命，目下尚未明瞭也云，一方面蘇聯政府則在美國政府未任命駐蘇後任大使之前，似亦並無命陶洛揚諾夫斯基大使返任之意嚮，而美蘇關係，遂呈出各個變態的狀態，關于其特別根據，則尚不可明瞭，然無論如何，在最近時期裡，此項變態的關係，將有繼續之可能，雖然亦並不因此，兩國間之關係，就立即發生正面衝突也，因自從一九三四年美蘇兩國恢復國交以還之五年裡，所形成該兩國關係之惡化事例，推測約有左列數項。

一，美國對蘇借款返還問題之未解決。

一，駐蘇美國大使館員，對蘇維埃政府方面之苛刻待遇，極形憤慨而有返國者。

一，由于蘇維埃方面之要請，美國內蘇維埃領事館之閉鎖問題。

一，於莫斯科之美國大使館新館之建造計劃，業已放棄之事。

一，際於一九三五年國際共產黨第七次大會時，美國政府曾向蘇維埃政府要求取締反美共產主義宣傳之事。

一，駐蘇美國大使曾有向蘇維埃國　外，喜作旅行　之習慣。

街頭之奇景

英國脚踏車協會爲圖脚踏車之普及起見，不惜動員一世紀前之脚踏車，示威遊行於倫敦市，照片即新舊各種脚踏車之遊行。

義議員高呼都尼斯科西嘉 欲佔領法地耶

△哈瓦斯社一日羅馬電　外交部長齊亞諾昨在衆議院所發表之演說，頃由各報加以評論，咸謂此項演說將竣時，各議員多報以呼聲，以之作爲一種『有意義之表示，』使者報載稱，『當齊亞諾外長談及義大利各項要求時，各議員多高呼『都尼斯』（北非洲法國屬地）『科西嘉』（地中海法國屬島）之名，議長齊亞諾伯爵（即齊亞諾外長）雖高呼應保守秩序，仍無以制止之，各議員旋並高唱國歌自若，』羅馬人民報載稱，『當外長齊亞諾言及義大利民族天然的願望時，各議員多高呼『都尼斯』『科西嘉』之名，議長齊亞諾伯爵雖高呼應保守秩序，仍無以制止之』云。

德對英商戰勝利 英將謀報復

英商計劃多爲德預知佔先

△哈瓦斯社一日倫敦電　下議院昨日開會時，海外貿易部大臣赫德遜曾就德國在商務上與英國競爭情形，發表演說，其內容除列舉德國在對外貿易所採用之各種策略而外，並謂英國實逼處此，或須以同樣手段，與德國出口商競爭，亦　可能，各議員當時對于赫德遜此項演說，咸皆十分加以注意，並謂據關係方面縝密調查結果，英國製造商所擬定之各種計劃，往々在實施之前，即爲德國各廠家所諳悉，因而得以先發制人，向以遠較低廉之成本，製成貨品，以排斥英國出口貨，頃據國會人士宣稱，赫德遜日昨發表演說之後，德國政府業向英國大使館提出交涉，說明德國必須覓致充分的『空間』，以維持生存，並將本國工業品之銷路，予以推廣，此在英國消息靈通人士，則謂赫德遜昨日所由發表如此率直的演說，乃欲與德國成立協定，但現行局勢，倘不能加以改善，則英國政府，惟有採取適當措置，以振興本國對外貿易而已云

德外長將赴法 有所酬酢

△哈瓦斯社一日柏林電　官方頃向外國方面發出消息稱，外交部長里賓特洛浦，應法國政府之請，定于本月五日前往巴黎，至少勾留兩日，當與法國內閣總理達拉第，外長龐萊，德國駐法大使魏才克，法國政府其他各閣員有所酬酢云，外傳里賓特洛浦此行，乃與法國當局簽訂和平宣言，

陳介焦燥不安

呈遞國書仍無確期

△哈瓦斯社一日柏林電　中國新任大使陳介，呈遞國書日期，經德國政府一再展緩之後，該國大使館方面頗以爲異，已向德國外交部詢問，須俟至何日始可舉行此種儀式，頃據答稱，此際尚難確定日期云。

法總罷工雖不十分嚴重

引起騷動不少

工人擊壞工廠舉行集會

△哈瓦斯社一日巴黎電　本日乃係同盟罷工之翌日，各大城市罷工工人復工時，多曾發生細微事故，波爾鋒港少數工廠包括飛機製造在內，曾將廠門關閉，拒絕罷工工人入內工作，港務局則將碼頭工人之參加罷工者約半數予以開除，不允從新僱用，其他煤油業，化學工業，糖業與其他各工廠僱主，亦皆採取同樣辦法，對付罷工工人，因而引起騷動，里爾城各業僱主，皆警告罷工々人，謂須另訂工作合同，但各該工人拒不照辦，並開會討論應付辦法，各市各工廠工人定于散工之後，舉行大規模集會以示抗議，謀工廠罷工工人共至擊破廠門而將廠屋加以盤據，迨警察聞訊趕到，始乃將其驅散，洛里安城兵工廠當局不准罷工工人入廠工作，該市電車今晨並未駛出，鄧扣克港各工廠僱主大多不允繼續僱用罷工工人，各該工人當即舉行大規模示威運動，表示抗議，當由警察予以驅散，聖那柴港各兵工廠今晨開工時，僅有半數工人工作，其地某飛機製造廠並將廠門關閉，拒絕工人入廠，馬賽港冶金業，化學工業，煤油業工廠暨營造業食物業各僱主，大多自行停業，里昂城多數工廠今晨突被罷工工人盤據，業由警察勸令退出，

法左派主對罷工者 勿施報復

△哈瓦斯社一日巴黎電　左派社會共和聯合黨（按即前任內閣總理彭古所領導之黨）現有代表兩人，（一爲勞工部長波瑪萊，一爲公共工程部長特蒙齊）該黨國會黨團頃于本日通過動議案兩件，其一要求達拉第總理，勿以報復手段加諸罷工之人，『緣當此國家亟需協調和平之際，此種手段，大可引起惡劣影響也，』其二要求儘速修正某種代法律命令。

英將提交涉

比退出不干涉會

△哈瓦斯社一日倫敦電　比國政府決定出西班牙國內亂不干涉政策調查委員會之後，英國政府聞當在短時期之內向該國提出交涉，請其將勿完全退出，而以退出該委員會所屬之小組委員會爲限，緣據某々消息靈通人士所聞，比國政府出此之後，各全能國勢必利用機會，而有所舉動轉使各國志願兵自西國撤退計劃，益難付諸實施故也。

波對捷克烏省 仍懷有野心

德派參贊常駐該省

△哈瓦斯社二日巴黎電　急進社會黨秩序報頃登載捷克京城訪員來電據稱波蘭國聞會在捷克國喀爾巴阡烏克蘭省鄰近地帶集中軍隊捷克國政府前于上月二十五日派往該省之摩托化部隊，因而予以調回，關于此事，捷京某々人士咸謂，波蘭因德國在喀爾巴阡烏克蘭省所保有之勢力日益擴大，顯欲『侵入』該省，以爲抵制之計，該訪員並謂，德國政府頃于日昨決定遣派陸軍參贊一員常川駐在喀爾巴阡烏克蘭省々會舒斯脫城，足見其對于波國進兵該省之舉，不無戒心云

法當局決定罷工者 依法起訴

△哈瓦斯社一日巴黎電　關于公用事業員工之參加同盟罷工者懲處問題，達拉第總理本日在總理公署，召集內務部長薩勞，公共工程部長特蒙齊，郵電部長茄康，舉行會議，加以討論之後，依法起訴，此間消息靈通人士以爲，同盟罷工失敗之後，達拉第總理在國會內所處地位，業已爲之提高，因此衆議院日內表決一般政策時，政府當可獲得四十票之多數

義法西斯最高會議 給予回教徒公民權

並爲之樹立兵役制

△哈瓦斯社一日羅馬電　法西斯黨最高會議頃于昨日晚間開會時，會通過法律案，准以義大利公民權利給予北非洲義屬里比亞各回教徒，並爲回教徒樹立義務兵役制原文略謂，『里比亞當于必要時，頒佈義務兵役法，各回教徒應准有享受公民權利，並依照義務兵役法，享受入伍權利』云。

小評

汪蔣對抗瑣談

汪精衛過去反蔣之歷史，爲社會人士所盡知，後汪以實力不敵蔣，乃向蔣屈服，甘爲蔣家天下之一員僞官，當汪長行政院時，其部下之顧孟餘，公開舞弊，爲監察院所發覺，大加彈劾，終以汪　屈服，蔣亦不加深究，雖彈劾而未懲處，徒使既痴且聾之于大鬍子，撫膺歎息而已，當時，汪悵于心，然于擁有楊虎城之槍桿勢力，汪亦無如之何也，于汪見避面，宿怨至今，當釋汪之部下，陳公博，汪未上台時，頗有藉二名於改組派中，及隨汪登仕版，亦一反從前之前進思想，而爲徹底之貪墨官僚，此汪之所以失敗到底也，汪之外交，非常狡猾，對日協，主張一面抵抗，一面妥，此兩中外交，深爲國際所齒冷，結果，汪被蔣之爪牙狙擊，負傷逃往海外，迨西安代蔣，時汪創傷，猶未癒，但功名念切，中仍帶一顆彈丸，星夜乘輪馳歸，詎船至中途，而蔣又以出險聞，此時之汪精衛，進退維谷，幾欲自殺，後經人勸慰，始便着頭皮入南京，蔣見汪來，知汪之欲奪己位也，冷淡過之，汪之恨蔣，由是益熾，汪於國民黨之歷史，本較蔣爲深，而蔣之權威即使汪瞠目結舌，一籌莫展，及蘆變爆發，汪蔣之間，各逞陰謀，結納民意，但軍權悉落蔣手，汪之計劃，迄未得逞，至於今茲，汪猶爲一空有其名之國民黨副總裁，而蔣介石亦末路窮途，作困獸之鬥，最近，汪在報章，果決發表言論，抨擊蔣介石軍事之失策，焦土之非是，以期拉攏一部份，爲將來留餘地，然識者知此二醜之必同歸於盡也，

矮克發最新兩用鏡箱

寶寶鏡箱　用120號三寸卷片

拍八張或十六張均可隨意

費一只價錢得二只效用

除上項經濟原則外每購寶寶鏡箱一只

矮克發洋行再贈送矮克發影刊一年

矮克發影刊　內容豐富　照片精美

供獻一切攝影藝術

全年六冊　國幣四角　另購每冊一角

每只寶寶鏡箱中附有贈閱矮克發影刊之郵片一張只須填寫姓名住址投寄敝行即當照寄

請速至各照相材料店購用寶寶鏡箱兼得矮克發影刊

冬季一大犧牲二十天

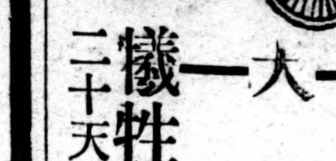

三輪各種英國送貨車　奉送照會

脚踏車　犧牲出賣　每部廿九元半起　保用十年　修理免費

飛利浦廠出品　飛馬牌　保用修理　奉送照會　經濟耐久　保用卅年

各種另件應有盡有一律賤賣……飛輪鍊條每件七角五分……滿洋一元尚有贈品

河南路橋南堍精益車行　希請注意本行只此一家並無支店

和平悅目色彩的

黃蝙蝠牌

華生煙葉公司出品

南京　首都大戲院　地址——夫子廟貢院街

十一月二十七日開映　武俠神怪機關名貴片

臨水平妖

是武俠片　是生力軍！　是神怪片　大本營！

加映　世界新聞　名片

憑券入場　不取分文

鎭江　東和劇場　地址——中山路

十一月二十九日開映　轟動全球偉大滑稽片

到上海去

滑稽突梯　噱頭十足

同時加映有聲片

巴林

合併精采鮮美百看不厭

憑券入場　一般公開

蘇州　東和劇場　地址——青年路

杭州　東和劇場　地址——延齡路

蘇州三十日開映

杭州最近放映

驚心動魄　最新出品　全部有聲　對白名貴　鉅片

王丹　葉苓　主演

一九三八年度十大鉅片冠軍

描盡人生的天然成性！

萬里尋母

祥眞摯！寫絕天倫的慈

加映　五彩卡通　新聞短片

浙東人民合理的覺悟（雪）

日來 浙東內部的混亂和倒蔣反共的運動日甚一日，更以溫台兩州爲最厲害，在黨軍壓迫之下祇能在暗中激烈地推行，浙東的民衆已深知赤禍的害處有如洪水猛獸，蔣介石在西安爲了個人的性命，不惜把國萬萬民衆的幸福輕易的葬入萬死不遠的火坑中去，始終像睡在夢裡似的喊着民族抗戰，勝利必屬於我的囈語，但是事實告訴我們上海失陷了，南京又失陷了，喊得震天價響的要保衛大武漢，但是武漢也陷落了，眼見得一縣縣一省省的懸上了我們的五色國旗。

在蔣系權勢力下的浙東民衆，所擔負的苛捐雜稅，將使他們喘不過氣來，一年來生活程度的飛高，眞出乎意料之外，抽丁抽了五次還不算，最近還單丁獨丁也不能放過了，同時緩役金等等的斂錢名目跟着出現了，五十歲以下的男子亦無可奈何中，拋下了父母妻子兒女成羣的往深山裡去躲，人間的慘事眞莫過於此了。

溫台 兩州，地處海濱，陸地又復多山，民風非常強悍，自衛的槍械差不多家家都有，尤其是山裡的居民，非但勇敢而且很有團結性，所以想抽山裡的居民，很不是一椿容易的事，但是奸刁的黨政當局，祇有使用出欺騙民衆的慣技，把他們哄到海門或臨海去，然後用武力押送到前線去擔大炮或機關槍，故此一般民衆對於黨政府就更深了一層認識。

因爲地土的關係，糧食的產出是極感缺乏的，如仙居大台，大成，及黃岩西鄉等處，除了產些山芋玉蜀黍外，米麥是概須由海門等處購去，加着交通的不便，所以山居人民的飲食非常的簡陋，除了三餐雜糧之外，非有貴客臨門輕易是不會燒一鍋飯煮一甕粥的，年來更被地方駐軍分去了口糧，米價不息的高漲，證明了缺糧的恐慌，尤其是一般漁民無不怨聲載道，海產沒有銷路而狂跌，米價卻因缺糧而飛漲，在此環境之下，人民的反蔣當然也是意料中事。

該處 以漁民爲多數，炭民次之，然而板炭是被禁止出口的，以致拾數萬專靠柴板炭的山居人民中，就有一部份人不得已而作了盜匪，他們都是良民喲！他們爲什麼要幹以性命相搏的事情呢？誰驅使他們走上了盜匪的末路？海睦的不寧又是誰的責任？

天下 太貧，國民黨萬稅，還兩句話兒在那裡是很流行的，由此人民對於黨政府的感情，也就可見一斑了，他們伸了頭頸，墊高了足墊，在盼望着友軍的拯救，他們深深知道蔣介石是專事欺騙民衆的獨夫，日軍是沒有領土野心的，事實勝於雄辯，日軍所攻陷的地方，天空中不是仍舊飄揚着美麗的中華民國的五色國旗麼？

談談諸葛亮（老弱殘兵）（上）

臥龍先生，諸葛其姓，單名一個亮字，孔明其號，因爲佳於臥龍崗，所以自號臥龍，幼年遇着名師，傳授了修已治人安邦定國的道術，個性恬淡，廣交隱士，未出茅廬，已知了三分鼎足的天下，文治武學，三代一人，劉玄德因徐庶薦賢，是以虛衷三請，臥龍允許出仕以輔治江山的一日，

水鏡 先生仰天且唱曰，『主得其主兮，昔乎尚未得『時』』—蜀吳魏三國龍爭虎鬥的所謂非常事業，已定於水鏡先生口裡輕輕的一唱？本來是，輕以重之基，淡爲濃之本，建築高大的巨廈，其功在於打樣者的圖案計劃，日本當年戰勝了俄國，功歸於小學的教師，火燒赤壁的壯烈戰爭，發動機握於謀士龐德、的吳使，嚇過了統兵將領的曹操，先覺了送客龐德公背上一拍的徐庶，元直公即對龐德說道，曹兵百萬葬於火了，龐德答曰，曹兵下來，我們東吳千萬子弟亦是不了—舞台上的武劇，少不了後台排戲者的支配，

國家爭存的戰幕，亦離不了名士的參謀，辛亥革命時，舟中偶遇到了一位文人，

客日 今日的時代是『名士時代』，智不如孔明，雖不如曹操，以周郎之才，竊比臥龍，全國有數千年文化的民衆和賢士，妄比阿斗，要人中如何君稚輝當日：開國民大會，亦不過向阿斗上了一張出師表—說什麼，政府是坐汽車的『能』，幼主是坐汽車的『權』，現在將汽車開到江海裡去洗浴，開到高山峻嶺上去兜風，嚇煞了幼主？急壞了傍人？『行易知難』的高論，實驗上如何感覺？易經上說，王者而無心曰『知』—水鏡先生堪以稱『知』，臥龍尚不能算全『知』只能算他是半『知』，劉備到可以說知人善任的全『知』—周郎，曹阿滿。

竊以 只算半知的半知吧？當今以諸葛孔明自命者，多如過江之鯽，政教中人自鑄的，約定的，優先權的，自命，孔明先生似乎囑了代表給與他們嘗過宰的一般？就是一般自命行道的江湖先生，還有那妓院裡七十鳥，某某小孔明，秦諸葛而自居者，客人今朝一定要來碰和，奴好像諸葛亮算準格—阿對？社會層裡自命臥龍，能算陰陽的遺風者，更多，就是裁縫司務，皮匠司務，都具有諸葛亮的資格，俗曰，三個臭皮匠，及一個諸葛亮，裁縫呢—當然更可以了，所以鄉下人歡喜看三國戲，最好談諸葛亮，

清代 儒家喜用鵝毛扇，明朝更甚這個綸巾羽扇，道袍作爲普通的禮服，社會上充滿了圖畫三國演義，婦孺皆知，等於今日的循環圖畫，大有孔明自命的包車階級，看三國誌者，三顧茅廬後，覺着精神振奮起來了，氣像，火燒莘野，舌戰羣儒，借東風，借箭，黃鶴樓，天水關，火燒蘆谷，六出祁山，七擒孟獲，步步用計的驚動，令人折服，拜伏於八掛袍下的心許，等於急色兒拜倒了旗袍下—才能出衆，功績超羣，官封到武鄉侯，三代一人，從臥龍崗出仕起，至鞠躬盡瘁，死而後已止，家產之八百桑樹，一無增減

既無 西河小築，山別墅，的洋房，又乏，女職員，女朋友，女招待，小夫人，的享受，更無那公司股票，銀行股份，良田美地的積蓄，當年的眞諸葛未免有點『曲氣』？有點不懂『優生』的享受？大有不合『時代化』的相當批評？今代的比擬諸葛呢，未免太漂亮，太合時代化，太優生了，既比先賢的孔明先生而自居，何故祇學了他喊得響的牌子，而忘記了臥龍先生的廉潔，樸素，淡泊，知機，妙算，的修養呢？苟能徹底想到，表裡精通，雖是『時會』上已定了三分天下，事實上腳踏實地，修已治人，由廉潔，樸素，淡泊，知機，妙算，幾端表示於國人，而後鞠躬盡瘁，死而後已，雖敗猶存，諸葛一身用兵惟『謹愼』二字，對幼主惟『恭敬』二字，前後出師表你們會上過否？

對日 作戰算謹愼否？古諺曰，事以密成，言以洩敗。歐美購買軍火以備戰的五年計劃路人皆知，每逢紀念時浮囂愛國情緒的青年學子，高唱打倒，請願宣戰，未免太洩了吧？即是才能出衆，政績超羣，很廉潔，很謹愼，這位婦孺皆知的諸葛孔明，大名鼎鼎，古今來崇拜的很多，然而亦沒有這麼了不得，何況乎杜想借他的牌子呢—客質問說，未免冒昧吧，你看當代的自比諸葛的執政者，亦夠你嚇的了，有權有勇有智有謀，並且有戰勝了國家主義派的軍閥，張宗昌，孫傳芳，一命嗚呼，孚威將軍吳大帥，逼入四川去遊山玩水，現在回來念佛養魚做做那消極又消極的慈善領袖，這位聲勢赫赫，不娶妻，不愛錢，

戰敗 不出洋，不入租界，打死稱四不老人的吳秀才，尚且被他弄到了如此蟄伏，東三省雖然此一時彼一時已建起了滿洲國，然而當時的奉天勢力亦掛着了滿地紅的旗幟，這樣的現實海外奇百談，你，這麼樣？而老牌孔明的本身，更不容講—空城計的琴音一絲不亂，司馬懿被他嚇退，你幹過什麼事業，有多大的學問，膽敢批評一個『不』字？余答曰，余沒有學問，洋化學堂裡沒有讀過書，我當過兵，現在又老了，最歡喜掃地，並且十足道地的跑龍統的專家，有時侯過着了梅老板唱天女散花，吾罩上了一個借面具帶亮的土地菩薩的大頭，

出場 去跳跑，覺着池裡肅靜，鮮息，我認爲終身的榮耀，角兒的空城計，從琴童扮起扮到了老後殘兵的掃地，司馬懿大將，見了我們亦有三分的怕懼，孔明先生的戲，吾是局局有份，所以很曉得諸葛亮不對的地方，現在的『冒牌』亦可想見了呢—客說，諸葛亮有這麼可以批評地方，你這個老兵要從眞評實據具體的科學的要有價値的說說看，否者，你呼，譚，不是漢奸，定是神經—人家都是讚美耶穌，一致崇拜長久了，你來倒丹，那是不興的—老兵的吉，恭敬的答復說，是非，曲直，只能朧蔽了一時，豈能瞞住了千古，每逢亂世，羣雄四起，逐鹿中原。

當然 亂世重武，治世重文，諸葛孔明，文人武權，同於清季洪楊一役的曾文正公，文武俱全，正所謂俗語曰，三文錢去買火腿，無批—然者，

是有比較諸葛亮，水鏡，還要高明的人，有的，不讀書的丘八後生的吾，最歡喜逛禮舊書攤，做成了一個無師教授，家庭大學畢業，破書中發現了晉朝有個大將某統兵入川，看見了武鄉侯諸葛孔明石碑的孔明廟宇，因爲蜀中尊重臥龍先生，各處立廟祭祀，已成風俗—這位晉將說，這些廟修不萬民的祭典，『諸葛亮，用全川的財，傾全川的力。』

不能 得到中原的寸土，武鄉侯，武在那里，可謂不武？』這樣的廟宇，任他去破爛頹廢，以後不必修了，惜乎名字已忘，因爲渣滓到的是渣滓，糟粕到的是糟粕，破書已付於流水了—否者查一查這箇批評孔明的晉將名字，也可以作爲治遺上一種考據，下面還有一段神話大約後人的畫蛇添足，說什麼，部卒乘勢折燬諸葛亮的廟宇，可謂一言喪邦了—折到沒了發現一個碑，上面鐫着『吾之苦衷惟晉將某某知道』，於是這位晉將—可謂一言興邦呢—重新起造，倒地下拜，何怪後人要來一『借』的了—因爲孔明先生在日的時候，善於一『借』，如東風在天，可以一借。

狼牙 一箭在敵，可以一借，黃鶴樓被周郎包圍，無令不准放走劉備這個可以十萬兵符節所藏當年周郎的令箭，可以說借中之借？柴桑口，三氣周瑜，老張的一擒一放被他一借，天水關收姜維，假扮姜維去罵陣，魏延被他一借，大破芦蘆谷，司馬懿父子幾乎絕命，魏延假敗，逐漸引司馬懿進入芦蘆谷時，這個敗字被他一借，魏延反馬岱斬，馬岱被他一借，空城計借這個琴音，借我這個老兵，老兵的今天，借諸葛先生來投稿，亦算禮上往來？這位孔明先生，孔方兄到不貪，借的一道非常會別柑—火借來打仗，如火燒莘野初出茅廬的第一功，屍借來用用，如死諸葛嚇活司馬—借乎『時』借也不到，

高明 如臥龍，亦絲毫沒有辦法，借風，借箭，借人，借力，借生，借死，試問地雷火炮齊焰的芦蘆谷，上天霖雨蒼生救那個晉朝的司馬氏大命，諸葛亮休矣？窮矣？成事在天的天，你借不到了吧？惟『名士』知一天時，明大道，臥龍只算得一知半解的半個名士，水鏡到可算得的當代名士，多難的今日兒的誰是水鏡先生？誰是一司氏的自然而然者？値得一問吧？當年軍字出頭，創造五色旗一份子老後殘兵的吾，親聽得船中這位白鬚文人譯兵者末也，德者本也，人天下，從此多事矣？時人只知弄兵，不知修德，（未完）

大上海廣播電台播音節目表

十二月三號 星期六

- 自上午一一、〇〇 至同一一、三〇 家庭節目（家庭諸問題）
- 自同一一、三〇 至同一一、五九 宗教（孔子演義、讀聖書）問題 宗教歌（天父知否）
- 自同一一、五九 至同一二、〇〇 報時（北京語）
- 自同一二、〇〇 至同一二、三〇 故事（三國志）
- 自下午一二、三〇 至同一、〇〇 唱片（西洋音樂）
- 自同一、〇〇 至同一、三〇 報告新聞（英語）
- 自同一、三〇 至同二、〇〇
- 自同二、〇〇 至同二、三〇 唱片（京劇）
- 自同二、三〇 至同三、〇〇 報告新聞（北京語）
- 自同三、〇〇 至同三、三〇 經濟新聞（上海語）
- 自同三、〇〇 至同五、〇〇
- 自下午五、〇〇 至同五、三〇 休息
- 兒童節目 附，小學唱歌『秋郊樂』 自同五、三〇 至同六、〇〇
- 自同六、〇〇 至同六、三〇 報告新聞（廣東語）
- 自同六、三〇 至同六、三〇 日本語講座
- 自同六、三〇 至同七、〇〇 報告新聞（上海語）
- 自同七、〇〇 至同七、三〇 演講
- 自同七、三〇 至同八、〇〇
- 自同八、〇〇 至同八、三〇 報告新聞（英語）
- 遊藝（彈詞『三笑』）自同八、三〇 至同九、〇〇
- 遊藝（女子京劇『群芳會』）自同九、〇〇 至同九、二五
- 自同九、二五 至同九、五〇 報告新聞（北京語）
- 遊藝（女子京劇『群芳會』）自同九、五〇 至同一〇、〇五
- 新聞解說（北京語）

南京廣播電台播音節目表

十二月三日（日本時間）星期六

- 自同一〇、〇〇 至同一〇、〇五 豫告節目（北京語）
- 自上午一一、〇〇 至下午一一、五九 （北京語）
- 時報 一〇、〇〇（日本語）
- 自下午〇〇，〇〇 至同〇〇，四〇 唱片（西洋音樂 中國音樂）
- 自同一〇，四〇 至同一〇，〇〇 報告新聞（北京語 日本語）
- 自同一，〇〇 至同六，三〇 豫告節目（北京語 日本語）
- 休息
- 自同六，三〇 至同七，〇〇 兒童節目
  - 一，獨唱 快樂
  - 二，口琴 花木蘭
  - 三，合唱 活潑的我
  - 四，演講 永別了我的弟弟
  - 五，唱片 誠實（日本童謠）
  - 南京市立第三小學校兒童
  - 歌曲免費
- 自同七，〇〇 至同七，三〇 報告新聞（北京語 日本語）
- 自同七，三〇 至同七，五五 唱片（日本音樂）
- 自同七，五五 至同八，〇五 豫告節目（北京語 日本語）

驚人的報告

世界最著名的酵母片劑

風行全球已二十餘年

一致公認

補血強身

返老還童

各大房有售

華藥均出

若素大藥廠監製

海寧縣民衆大會（十一月廿八日於硤石舉行）

煙中魁首

白五輪香煙

本公司最著名出品之一，足以應酬賓客而無愧

足以自娛而有餘

上海黃浦灘路 正金大樓

共盛烟公司

電話 一八二一七 一〇八五九

近藤度量衡器所

計量器、測量器、金庫

上海日本電信局前

陶陶大酒樓

高等廣東料理

特聘名厨 烹調精美 設備堂皇 房間清潔 招待週到 宴客小酌 定價便宜

請臨一試 定使滿意 承蒙惠顧 竭任歡迎

東武昌路四二五號至四二九號

電話四二八〇五號

每日漫墨

『青年人』與『社會』

青年人一步一步的走進社會，他逐漸的看破『社會之謎』，使他平日對於社會的欽慕敬禮，漸々的雲消霧散，漸々的看不起人。

社會上的一切現象，原是只可遠觀的，青年人當初太看得起社會，自己想像的興味，也太濃厚，到了如今，他只有悲觀，只有冷笑，他心煩心亂。

當初以為好的，以為百獻不能至的，原來也只是如此，這時，他無有了敬禮的標準，無有了希望的目的，只剩他自己獨往獨來，孤寂淒涼的在這虛假痛苦的世界中翻轉。

他看不起人，漸々的泯了他『愛』的本能，漸々的和人斷絕了來往，視一切友誼，若有若無，可有可無。

（興甫軒）

創作

舊恨

（匯水）

這是一件十幾年前的事了、那時我才八歲、一個晴和初夏的傍晚、恰好太陽落山、女老師夢雲小姐教我唸書時、她是個漂亮而富有詩意的姑娘、不久以前才在中等學校畢業出來的、夢雲顯出一種心神不安的樣子看着窗外、——我父親正在樓下院子裏找母親、我的姊姊坐在一輛輕便的小馬車中、預備到鄉下去、留在家中的只有夢雲、我、和我的哥々寬生——那時他讀完了什麼刺激的可憐的姑娘、在屋內來回的走着、不時的看看她的表、這樣過了半個鐘頭、我們的工課才算完畢、

「現在上算術」她說的時候呼吸很緊促用一只顫動的手翻開算術書」來把第九題做出來、我……馬上就來、」

她出去了、我看見她穿着她的淡色的上衣倉惶的走下樓梯、衝過走廊、通過花園內大門、就不見了、她的特殊的動做、紅々的兩頰、以及那種急燥的情形、引起了我的好奇心、她是跑到那裏去呢？而且為什麼這樣的急促呢？那時我的知力超過了我的年齡、我想她必定跑進花園去趁我父母不在家的時候、瞞着人走到樹叢裏、偷點櫻桃吃々也未可知、若是這樣的話、不管她、我也去趁火偷點滋味、我連忙丟了算術書、跑到櫻桃園裏、她卻不在那裏、我又穿過覆盆子樹、楊梅樹、我園丁的小屋、又經過菜園到了池邊、她臉色蒼白、無論聽見什麼聲音、總要吃一驚、

在兩株老槐樹粗幹下面我哥々正在那裏、她走近他的時候、他望了她一眼、全身都像愉快的表情、好像被太陽光照耀一樣、她走向他的跟前、兩腿幾乎不能動得、呼吸很急促、頭底下來、……從她那種神情來推測、她還是作着那破題兒第一遭的幽會呢？

夢雲的手掌上好像生了一種力量、她將她手搭到寬生的肩膀上、她的頭斜々的靠在他背心上、寬生笑了、喃々的說出些不連貫的話來、他把手換近夢雲的臉、顯出那不知所措的樣子、那正是沉醉於熱愛中的男子常有的狀態、想她倆迅速的熱烈的神秘的擁着——吻、太陽剛落土後、兩株老槐樹、青々的池岸、蔚藍的天空、寬生的微笑、夢雲的害羞、一切都反映在池子裏、一切都很平靜、千々萬々的帶着翅的蝴蝶在蘆葦上射出金光來、牧羊的少女口哨着歡樂的幽揚的歌聲、——啊！那是一幅絕妙的圖畫呵！

當我睡覺的時候、夢雲照例的要來看我一次、那時我的臉上添露出一種勝利的微笑、我覺得我可以得着她們的秘密、可以隨時拿她們開心、使她們知道我的利害、我望着她那美麗快樂的臉、我不覺露出牙齒笑了起來、我心中好像預備似的想把牠宣佈出來、

「我知道了！」我笑着說「啊！哈！」

「你知道了什麼？」

「我看見你在御溝旁和寬生親嘴、」我一面說一面嘴々的笑、看她害羞、我樂極了、「我看你親嘴、……哈！我要告訴媽々去、」

「寬宥！」是卑鄙的、那是卑鄙的、我求你、看上帝的面上、不要告訴人、」她很膽怯的失望的瞪着我、底々的抖着說、

這樣一星期過去了、別人的秘密刺激着煩惱着我、我總想把它洩漏出來、

「我知道了！啊！哈！」有一天吃中飯的時候、我曖々的笑着、鬼頭鬼腦的望着他們、

「知道了什麼？」我母親問、我更加起勁的望着夢雲、她是怎樣的紅、寬生的眼睛是怎樣的冒火、我只是得的笑、沒有再說什麼、

那天上班的時候、她的臉比往常冷酷、嚴正、她的眼睛出神的直釘着我的臉、很々的說、

「我恨你、啊、你這卑鄙的、可惡的東西、我恨你！」

我看她就是這樣子、我心中減悶味、

一個深白的夏夜、牆角的野花發出一陣々的幽香、天氣十分寂靜、月光也很明亮、我在小路上來回的走着、心裏想吃櫻桃菓醬、忽然間夢雲跑到我的跟前、拉着我的手、喝々的說、

「啊！可惡的東西、我是怎樣的恨你、恨你！」

我恐懼的跳起來、拚命的跑回屋裏去、

第二天她就被辭退了、當她臨走的時候、很々的瞪着我一眼、嘴裏還好像說、

「可恨的！永遠可恨的東西！」

不久、夢雲就和我哥々寬生結了婚、一直到現在、每當我去看我哥々的時候、她仍々是用着斜眼瞪我、好像恨比愛更難完記一點。……

小說

玉珠緣

（武陵潛叟著）

第三回　時宿締結朱陳好　譜厚和平分管鮑金

（五十七）

當下三人閒說，大家聯合計議一番，莊主任首先言道，「敝股職員殷惠卿，賬情極熱，辦事勤謹，又是上海人氏，若令調充售品所賬席，最為適宜。」梁主任道，「職員的話，陶希曾也是上海人，人亦誠實可靠，我想調他到上海去辦事，必然非常願意，還請鴻旭兩翁決定。至於學生問題，本廠學生中年齡稍大者，只有趙鑫叔，劉鳳坤，朱啓明，張道明，張善泉，等五人，都是本地人氏，若是五人中抽調兩人到上海去，他們是當然歡迎。不過五人，都沒有到過上海，即使拿他帶去，人地生疏，反而感覺不便，最好先帶一個去，等售品所成立時，在上海就近托人介紹一個，較為合用。」鴻旭二人聽他們所保舉的數人，都很恰當，心中十分滿意，隨即說道，「殷陶二君，平素做事非常認真，諸位保舉這二人，總算眼力不差，我們隨後用書面通知殷陶二人，學生決計先帶一個去，梁莊二主任接着說道，「款項問題，應撥款一萬元，托中國銀行滙至上海，隨時提用，專供售品所開辦進貨等費，預算足夠應用，鴻旭兩翁以為何如？」二人齊說甚是。末後莊主任和梁主任商議了一會，便即說道，本廠存貨問題，須等查明屬實，纔能確切答覆，鴻年道，那末請諸位趕速查明，再行辦理。所商三項辦法，如今已次第商安，那三位主任，本來都是酒仙，今見公事已畢，大家歡呼暢飲，空氣頓時緊張起來，直喝得盃盤狼藉，還是沒有盡興。結果將陳謝二家的飯菜，和盤托出，終不夠他們一嚼，鴻年喚小廝又到聚樂園，叫了一只辣子雞，一只蝦子海參，又加了一只什景火鍋，加添五斤花雕，這一餐一嚼，纔算結束。（未完）

五代石恪『二祖調心』圖之一

（畫）

話劇

不如歸（八）

白下飛時（獨幕劇）

排演權所有，未得作者同意，禁止排演

母親——（怒、對女。）走！快滾出去！誰是你的媽！你已經失了做我女兒的權利！走！有何面來見我！你有何面見走進我這破屋子裏來？

乾媽——親家息息氣！

乾媽——（女底頭無聲、非常慚愧！）

母親——（怒未息。）我識破破草鞋你是跨不進來的！——你看不上、她會侮辱你！小姐！你這麼多時毫、你認錯人了吧！我識洗衣的老太婆，裏是你這富家小姐那嗎？嘸！嘸！我那有福有你這樣一個女兒！

乾媽——親家！你那裏有這大大的很！親家你把這樣一位時髦的小姐帶來做什麼？

母親——「火」！我的「火」！「火」！

乾媽——這是你女兒桂珠！她現在來了！剛才我出去、看見她在這門口徘徊、她對我說、現在覺悟了！

母親——（對着女兒。）你現在覺悟了？覺悟！走！趕快走——不走我要把你打出去！

桂珠——（慚愧）媽！我更跪。這門檻已是十二分的慚愧！不孝的女兒、請你人家看在已死去爸爸臉上、容我說兩句話……

母親——（不睬）……

乾媽——親家！自己的女兒找來些算了！

桂珠——現在我已大々的覺悟、是的我上了人家的當、受了騙、這也是虛榮心所驅使、自己想穿漂亮高跟、（指腳下高跟鞋、）想穿這時髦的衣服、（指衣、）因此、自甘墮落的去幹下流的工作、這也是二八妻子時髦的！媽！我背在的對不住你老人家！（跪下、）現在老人家怎樣責罰好了！

乾媽——下跪了、算了罷！下次不要這樣就好了！

母親——對不住我！我到對不住你呢？

桂珠——我本沒有跑進這屋子的權利？但在我已病、病中忽然想起小時母親那樣的慈愛、體心的看護、不覺就生歸心！母親！慈愛大量的仁母！你可憐我吧！現在我情願過洗衣清苦的生活！

母親——可憐你！不行！我這裏沒有你住處！

乾媽——算了！馬馬虎虎！

桂珠——（跪着哀求、）母親！母親快走！不走！我要拿棍子趕出出去！

桂珠——（流着淚、）母親！你平時很仁慈的！今天也這樣的狠心！唉！早知這樣、還是不跨進來好！（立起身、）乾媽！誰爲了你！母親！居然你老人家不收復水！我也沒有有面目再停留在這屋子裏！（女慢慢下、）

乾媽——慢着！（但桂珠影已不見了、）親家！今天你太狠了！女兒不歸來就時常嘆息！歸來又不收！這了頭出去一定跳塘尋世去了！

母親——（大驚、）她要跳塘……來！來！你同我把她追回來

（母與乾媽同時跑下）

母的叫聲——女兒！女兒！

（一陣老羊的叫聲、）

——幕急下——

和雙燕樓主題石田夏惠女士近影原韻

（新民）

畫中未見此佳人，遮莫前身是太眞，鬈髮長袍裝復古，高跟短袖樣翻新，神光明燗流星眼，笑靨生渦襯絳唇，倩影若教梅作伴，疎香冷艷十分春，

婷婷麗影女中魁，艷福誰修傍鏡臺，玉質端宜金屋貯，仙姿應自梵宮來，標梅未許芳心逸，蜂火難徵笑口開，如此溫文如此貌，教人羨煞解圍才，

和雙燕樓主題石田夏惠女士近影原韻並呈 大覺先生榮教

（瘦生）

修來艷福遇佳人，彷彿徽之記會眞，生就眼波風韻媚，描成眉樣月痕新，比肩暗若携纖手，吹氣如蘭點絳唇，好奏鳳求凰一曲，玉簫聲裡錦城春，

品第羣芳此是魁，眼中桃李盡輿臺，得親薌澤愁能解，想像丰姿夢欲來，腹內珠璣向誰吐，眉間翠黛為君開，非徒明鏡誇顏色，猶有深情在愛才，

答大覺賜和題詩仍用原韻

（雙燕樓主）

海隅我亦楚狂人，道合何須姓字眞，詩格端應風雅舊，潮流又說政維新，覺來大夢推明眼，過去浮雲欲閉唇，為喜蘭交多石友，嶺梅初放一枝春，

玉女風情下界魁，相逢可許約瑤臺，小姑居處蓬萊近，大覺文名貝葉來，隔雨朱樓相望冷，出墻紅杏莫輕開，捲簾多謝迎秋燕，飛向吟邊費綺才，

前吟秋燕，聊比嗤國，如海內同文，寵賜和章，常以愚夫婦合作行稽掛壅奉贈，藉酬雅誼，（燕樓）秋燕集為酬，（燕樓）、每首率作事、雖好吟詠、惟才辭於學、致忘律詩之嚴、此應加意推敲者、作律詩不可用滿韻、不可誤平仄、且第二聯與第三聯之作法、不可雷同、否則成俗筆矣、新民詩第二首之第二第三兩聯、正犯此病、瘦生詩、意少詞多、皆由於學力不足之故、覺不揣淺陋、狂瞽之言、尚乞鑒原、並望時賜佳章、切磋、幸甚、新民改正稿、不能勝前、故未代改、仍用前句、覺識

祿伹

妮莉日記（二）

（蔣英）

七月十七日

草々吃完了午飯、乘人力車到林蔭路、以後我倆就倚貼的踏着輕快的步兒在平坦上走着、撲着蝶兒、我倆跡遍了近郊、尋不到一處人們眼光注射到的地方、後來還是寬找到一個草原、在那裏俯拘了一會、KISS、坐下。寬還說「莉、你的愛是如松柏一般的長青。」我語、嘰々咕々！他又笑、他又似的在KISS了幾下、我安靜倒了。時天上照着美麗的夕陽、昭隱寺發出憂鬱的鐘聲、山嶽嶽因濃厚的黃昏的碧色而蒼茫着了。

七月十八日

晚間媽叫我去聽戲、我裝頭痛騙了媽、弟々不在家裏、外面寂寞呵！恐怕是個繡花針兒落在地上也可以聽得出聲音、然而我才覺冷清々的起來、打了電話叫小狗來陪我、並叫他乖乖的帶些糖菓和瓜子來。

小狗像野人一樣的得意的笑了來、並且挾着許多紙包、因為他在快樂、在笑、我又故意提他哭了、自然我又慚愧的叫他洗臉、吃瓜子。他含着淚珠又笑了。在一個老實人面前我是殘酷的殘酷天性去磨折他了。但這小狗是太柔順而太可憐的了。

十一點鐘敲過了、我接連打了幾個呵欠、響也得回宿舍了、然而他玩皮的要服侍我睡覺、可憐的眼光逼着我、我不忍了、但剛睡下他卻伏在我唇上、吻了一下說「GOOD EVENING！」我掙眼時、他已出了房門去。天哪！我怎麼瞌得上眼皮呢？

我懊悔、懊悔我剛才所做的、是、一個正經女人所做不出來的、但是天知道、妮莉清白、響也清白。

七月十九日

昨夜失眠、窗紙上漸々灰白時候的時候、我還拚命的想——想——想——呢。

剛才朦朧的睡去、忽又被弟々的笑聲驚醒、今天校裏行散學禮、這最後的一天可不能不去呀。

禮堂上挨滿了黑々的人頭、高二的男生全來了、怎麼沒有寬呢？我用力睜大了眼球從講台的第一排巡視到末一排、始終沒有他的個影子、我的心像小鹿似的不安起來、旁邊的引靜若說我身上生了蝨子。我不理她、索性逃出這監獄似的會場。跑到寄宿舍裏、哈、他在忙整理衣服呢。

「喂！什麼呀？」

他聽出我的聲音、回過頭向我苦笑了一下、但眼眶裏還積蓄着淚波、我可茫然了。

「寬！究竟什麼事呢？」

他索性放下衣服、呆立住了。

「啊！怪我多事、好像觀看他、遭白眼！」我撒慍的口吻逼他、他的眼又要哭了。

「父來電報、叫我馬上回家去、因為我哥々死……了。」

他哥々死了、他馬上就要可憐去、馬上我的面前失去了一變溫柔的小狗、我眼眶濕潤了、我說不出話來、離了宿舍出了校、驟在自己的房裏去盡量的流我所能流出的淚吧！

（未完）

歡迎投稿

本刊凡文藝、創作、戲劇、律詩、普俗小說、古蹟照片、以及一切女子情史艷史、秘史等、均在徵求之例、凡是關於上項消息供給本報、十分歡迎、一經刊登、每千字以一元至五元計算。

來稿須知

一、來稿須註明姓名地址並蓋名蓋章。

一、來稿字數以一千字為限。

一、來稿須點句繕寫清楚、文字不可草率。

一、長篇稿件未經採用、如欲退還者、須預先聲明、並附退稿郵票、否則槪不退還。

一、抄襲之稿與一稿兩投者不錄。

一、一紙兩面書寫或鉛筆書者不錄。

一、來稿須詳明全篇多少字數以便月底核算稿酬

副刊編輯部啓

磅秤 銀箱 出售 修理

銅鐵板工業　火爐烟囱裝置　自來水管修理　神風牌汽油爐特約經售　食物一切菓子發賣

榮信公司　上海密勒路　七三・七五・七七號　電話四一九九〇

晨雅酒樓

上海北四川路五三四號　虬江路角（新雅舊址）　電話　四〇五八八　四〇五四一

純結晶體・久已馳名

用以禮送・最受歡迎

味の素（味之素）

發行所　鈴木味の素公司　上海四川路二一五號　電話一一九四七

五淋白濁　一盒斷根　利比兒　リベール

是淋病唯一的特效藥

淋濁痛苦、非但危害一生、並累妻孥且絕子嗣、幸福既剝奪殆盡、生活猶痛楚萬分、更有甚于厲鬼隨身、故治療淋濁應具絕大決心、勿容遲疑猶豫、利比兒藥力強大、殺菌消炎、利尿鎮痛、最見靈驗、故無論急性慢性淋濁、服均能迅速痊癒、因此欲求速除淋濁痛苦、亦必決心速服「利比兒」！

各埠大藥房均有出售

發行所　大阪市東區南久太郎町　竹村製劑所

總經理　上海河南路三三九號　東亞公司

U，S，A，14K 眞空管美國金筆三大特色，1墨量常時顯明，2眞金筆尖正反可寫，3筆桿分瑪瑙翡翠銀灰三種顏色文雅大方聽任選擇

甲種金筆　特價一元五角　保用五年

特種金筆　特價二元四角　保用十年

特號金筆　減售四元　保用十五年

寄費每支一角　批發克己　詳章備索

上海百一金筆行　地址北河南路新桃源坊三十九號

推雷比亞牌　無線電收音機

長波短波各種收音機　擴大機各種零件

山中電機株式會社經理店　泰華無線電公司　上海天潼路三七〇號　電話四六六四一號

總公司　東京

經理店　東京、大阪、福岡、金澤、廣島、札幌、奉天、新京、大連、京城、名古屋、

日語講座（93）

廿三、理髮屋

甲、入ラッシャイ，オ掛ケナサイ　請來，請坐吧。

乙、込ンデ居リマスカ　人多麽。

甲、イイエ，直グデスカラ少少御待チ下サイ　不，馬上就好，請稍微等一等。

甲、御刈リニナリマスカ，御顏丈デスカ　是剪髮呢，還是修面呢。

乙、刈ッテ下サイ。　剪髮。

甲、ドウ云フ風ニ刈リマセウカ　怎麽樣剪呢。

乙、少シ短クシテ下サイ　請剪短一點。

甲、畏リマシタ　知道了。

甲、此レデ宜シイデスカ　這麽好嗎。

乙、宜シイ　好。

甲、モウ終リマシタ，何卒オ顏ヲ洗ッテ下サイ　已經完了，請洗臉罷。

甲、耳ヲ掃除致シマセウ　耳朵淘吧。

乙、イヤ，此レデ宜シイ　不，這樣就行。

甲、油ヲオ付ケニナリマスカ　沫不沫油。

乙、少シ付ケテ下サイ　沫一點。

乙、幾何デスカ　多少錢。

甲、六十錢頂戴致シマス　六毛錢。

維新立法院擬訂 特別市組織條例

政府或政府辦事處所在地人口百萬以上有特殊情形均得爲特別市

△南京通訊　維新政府立法院，以特別市次第恢復，對於組織條例，爰有擬訂之必要，惟是項條例出時雖已脫稿，仍未公布施行，是以外界知者甚少，記者由某關係方面探得，特誌錄於後，特別市組織條例，第一章，總則，第一條，特別市冠以所在地名，稱爲某々特別市，第二條，凡人民聚居地方，具有左列各項之一者，設特別市，直隸於內政部，（一）維新政府及政府辦事處之所在地，（二）人口在百萬以上者，（三）在政治上，經濟上，有特別情形者，第三條，特別市區之劃定或變更，由內政部呈請行政院，轉呈維新政府決定之，第四條，市之自治章程及保甲制度另定之，第五條，特別市關於行政事項，遇有與其他機關權限爭議時，應呈請內政部解決之，第二章，市職務，第六條，市於不抵觸政府及上級機關法令範圍內，辦理左列事項，（一）戶口調查及人事登記事項，（二）育幼養老濟貧救災等設備事項，（三）糧食儲備及調節事項，（四）農工商業之改良，及保護事項，（五）勞工行政事項，（六）造林墾牧漁獵之保護，及取締事項，（七）合作社及互助事業之組織，及指導事項，（八）風俗改良事項，（九）教育及其他文化事項，（十）警察事項，（十一）消防項，（十二）公共衛生行政事項，（十三）醫院，菜市，屠宰場，及公共娛樂場所之設置，或取締事項，（十四）財政收支預算決算編造事項，（十五）公產之管理事項，（十六）公共營業之經營管理事項，（十七）土地行政事項，（十八）民營公用事業監督事項，（十九）公用房屋，公園，公共體育場，公共墓地，等建築修理事項，（二十）市內建築之指導取締事項，（二十一）道路橋樑及其他公共土木工程事項，（二十二）河道港務，及船舶管理事項，（二十三）上級機關委辦事項，（二十四）其他依法令所定由市辦理事項，第三章，市財政，第七條，左列各款，定爲市財政收入，（一）土地稅，（二）房捐，（三）營業稅，（四）牌照稅，（五）廣告稅，（六）公產收入，（七）公共營業收入，（八）其他依法規特許征收之特捐，前項第一款第二款收入，法律別有規定者，依其規定，第八條，市得依法募集建設公債，第四章市政府，第九條市設市政府，依法令掌理本市行政事務，監督所屬機關，及關於自治各團體，第十條，市於不抵觸法令範圍內，得發佈市令制定市單行規則，但關於限制人民自由，增加人民負担者，須呈由內政部依法核定云，第十一條，特別市政府設市長一人，特任，指揮監督所屬機關職員，第十二條，市長爲處理或防衛非常事變，需用兵力時，得以電請駐屯鄰近之軍隊，或軍艦長官，派兵協助，第十三條，市政府設左列各局，一，社會局，掌理第六條第一款至第八款事項，二，警察局，掌理第六條第十款第十一款事項，三，財政局，掌理第六條第十四款至第十五款事項，四，工務局，掌理第六條第十九款至第二十一款事項，五，教育局，掌理第六條第九款事項，六，土地局，掌理第六條第十七款事項，七，衛生局，掌理第六條第十二款第十三款事項，八，公用局，掌理第六條第十八款，第二十二款事項，第十四條，維新政府所在地之市，不設警察局，關於警察局掌理事項由警廳掌理之，第十五條，特別市各局設局長一人，簡任或薦任，第十六條，特別市政府設秘書處，掌理文牘庶務及其他不屬於各局掌理事項，秘書處設處長一人，簡任，第十七條，特別市政府設參事二人，簡任或薦任，掌理市單行規則，或命令之纂擬審核事項第十八條，各局及秘書處之職員名額除本條例已有規定者外，應規定於各該市政府辦事細則，呈由上級機關核定云，第十九條，特別市政府因事務之需要，得聘用專門技術人員，第二十條，特別市政府得酌用辦事員及書記，第二十一條，市參議會組織另定之，第二十二條，本條例自公布日施行。

愛字牌香烟

是心中愛物

烟好味好　人人稱道　十枝精裝　价格相巧

外埠批發所

漢口　齋藤洋行
南京　水田漆行
蕪湖　三經洋行
蚌埠　高取洋行

丹徒警察所指定 船隻停泊地點

如任意停泊定予拘辦

△鎮江通訊　鎮江公安局，前會規定往來船隻停泊地點，爲平政橋東迄平安橋止，惟日久玩生，各船商竟任意停泊，縣警察所胡所長，以船舶任意停泊，非特有碍檢查，抑易釀生危險，故昨特佈告，嚴禁往來任何船隻，應停泊於指定區域以內，如敢如違，定予嚴重懲辦云。

川沙施療所概況

川沙施療所，創辦未及半載，而嘉惠民衆，同聲贊頌，前聞川沙井上指導官，因川沙戶口激增，病人日多，已呈請改爲醫院之說，實深造福社會不淺，茲又聞川沙商家及民衆，聯合呈請，市政府醫社會局，改爲醫院普濟住院病民，杳該施療所內部組織，極爲完善，上下人員，均富於任事，可知該主任，田稱玉及醫師游菊苓，經歷卓越，學術豐富，且在井上指導官指導之下，當然不負民望，近聞病人日多，每日診病有百餘人之多，且施種牛痘苗，每日有千餘人之數，該所除田主任及游醫師外，原有護士二名，深感所中缺乏，人員未免顧此失彼，願市政府早日核准，改爲醫院，實爲人民之福音也。（照片即川沙施療所）

明年元旦日起 恢復測候所

建廳通令籌劃完成

△蘇州通訊　蘇省建設廳以氣象觀測，於水利旱澇，改良農業，海空航行，公衆衛生諸端，關係至鉅，曾於九月十三日通令各縣調查各等測候所之現狀，呈廳核示，現建廳已訂具江蘇四等測候所暫行規程，通令各縣速即籌備恢復，限本年年底前籌劃完成，明年一月一日起開始測候。

京實業局 整飭市容

規定小販擺攤地點

△南京通訊　本市爲京都所在地，中外觀瞻，市容頗有關係，馬路兩旁，本不容設攤營業情事，督署實業局，爲市容及小本攤販雙方兼顧起見，前經規定漢中昇州莫愁三路，爲准可設攤地點，據報近來中山路至平倉巷一帶，有設攤營業情事，又若廣州路口，亦有草棚十餘處，殊與市容有關，當經實局，會同警廳派員整理，對於廣州路之棚戶，一面並已令山該管警察局，限期取締，飭令遷讓云。

公共汽車 正式通車

先開車站觀前一綫

△蘇州通訊　城區行駛公共汽車，先於前日試車後，爰於昨日正式售票通車，路綫以火車站爲起點，向西環閶門進金門，經景德路而至觀前正山門口止，到達觀前後。再由觀前街北回，經護龍街，平門路，出平門而抵火車站，但現以平門之城門低壓，車輛高度不得順利駛過，故車站經平門至觀前一綫，暫時停開，俟將平門拓高峻工，再繼續開駛此綫，沿路停靠五站，均站有木牌標記，頗爲注目，其票價一層，規定每站爲三分，二站僅需五分，依次推減，乘五站者需洋一角，即每站基本票價爲三分，加乘一站則加二分，行駛時間，現先以汽車四輛支配，於每晨七時開始，至晚八時停止，每隔十分鐘開行一次，以此來回行駛，乘客既不須久待，極爲便利，故乘者頗爲擁擠，又該項公共汽車，除指定路綫行駛載客外，並可包用，規定每輛每一小時爲十元，全日爲九十元云。

安徽民建兩廳派員 調查蕪當水災

委員凌光炎徐映奎到蕪

△蕪湖快訊　蕪湖縣所屬，天成，天保，利民，新民各圩，及當塗所屬江心洲宮錦洲等處，堤圩潰決後，附近人民，受災甚重，即經蕪湖水災義賑會，災民代表吳善根，蕪湖自治委員會，警察局等，將蕪湖一帶水災情形，呈報省府，請求賑濟，倪省長除已呈請行政院，早日成立安徽全省賑務委員會，以資統籌外，並令民建兩廳，會同派員詳查災情，具報核奪，茲民政廳已派視察凌光炎，建設廳已派技正徐映奎，會同前往蕪當調查，凌徐二君亦已到蕪，下榻花園大旅社，在蕪約有二三日勾留云，

蕪湖警察局呈請 酌發槍械捍衛地方

——冬防即屆防匪類—— 請當局援例辦理

△蕪湖快訊　蕪湖自治委員會警察局鮑局長，自今春任事以來，謹慎從公，未敢稍懈，幸無隕越，復承地方公推並東駐軍最高機關命令改團爲局，於是警察逐恢復矣，查警察責任，維持公共安寧秩序，職務重要，非有槍械不足以資捍衛，蕪湖警察向有充分槍械，均爲去歲事變時，原有一般警察所携走，現在時局業經安谧，如常避難人民均絡繹歸來，人口已達十七萬以上，市容日臻繁榮，惟因冬防即屆防範宵小匪類，絕非赤手空拳所可能，殊爲憂慮，茲聞十一月二十五日蕪湖新報載浙省警政會議決定槍械問題，按照現有員警人數發給十分之三，以資衛等語，蕪警局長鮑鑒特具文呈請省警務處援例辦理，酌發槍械，俾可捍衛而重地方云。

硤石郵局 恢復郵務

△海寧通訊　硤石郵政局業由浙江郵政管理局委派孟景陽君爲局長，率領員工於十一月二十三日到鎮，積極籌備恢復郵政事務，迭經本報披露，茲悉該局除於十一月二十六日起先行派差至火車站接收進口包封外，並已於十一月二十八日在本鎮下河街原址式正恢復業務，收寄出口郵件，詳情分誌如下，業務種類，收寄平信，掛號信，快信，航空信，新聞紙，印刷品，及書籍等輕班郵件，辦公時刻，平日上午八時起，至下午四時止，收寄掛號郵件，至下午三時半止，其餘郵件均至下午四時，星期及例假上午八時至十時止，下午二時至四時止，出口包封，每日上午八時半封發一次，交滬杭火車第一次車發出，進口包封，每日接收滬杭火車第一次包封於當日下午二時半投遞一次，以上各節係暫行規則開辦，後隨時擴充改進云，又訊　郵政局已擇定北大街萬興烟店，惠事坊正泰永燭店乃橫頭王乾源雜貨店先行恢復郵票代售處三處以便公衆交寄平信及印刷品等件與郵政局同日開辦云。

京市施行 免費種痘

△南京通訊　督辦南京市政公署，以近日上海天花流行，勢頗猖獗，爲預防蔓延京市起見，特規定由十二月一日起，至十日止，施行市民免費種痘，施種地點，爲衛生局烏衣巷第一診療所，南捕廳第二診療所，吉兆營第三診療所，莫干路第四診療所，下關熱河路第五診療所，燕子磯第六診療所，中華門內剪子巷救濟院巡廻診療所，中華門外西街安德門巡廻診療所，上新河巡廻診療所，（荷花池前衛生事務所）事關民衆本身健康，務希屆時逕報各該所請予施種，幸勿存觀望云。

△　△　△

出席民衆大會 丹徒代表返鎮

△鎮江通訊　出席各省市縣民衆促進樹立中央政權代表大會之丹徒縣代表郭志誠柳翠南等，於五月廿七日赴京，已誌前訊，茲悉，大會已於三十日上午，圓滿閉會，郭知事等已在京事務已畢，且鎮地公務甚忙，特於本月一日上午抵鎮，縣署並派汽車迎接，郭氏下車後，本報記者即拜謁，承告在京會議情形甚詳，記者復又叩詢，關於丹徒縣所提各案，如何討論，據告，本縣所提兩案業經大會通過，記者見郭知事公務甚忙即興而出云，

簡訊　大民會鎮江聯合支部，是實踐民德，保守亞永久和平，爲使同胞明瞭黨政權之錯誤，及如何建設新中國起見，特發行『新鎮江』月刊一種，現創刊號亦已出世，內容甚爲精彩，並分贈各機關團體云，

本報編輯局啓事

各地通訊員均鑒：凡經本報委充通訊員者，希即示知詳細住址，以便直接匯寄薪金，或者函商通訊事宜也。此啓。

止痛鎮靜治咳聖藥

MORDYNE

嗎類斷癮

戒除鴉片嗎啡類癮特効新藥

嗎類斷癮　奏效特靈　用忌鴉片　立見功效　嗎啡類癮　斷除尤神　空前未有　戒煙妙藥

●注意●　本劑因非麻藥，故在法律上，不在禁止之列

注射液……
一，一西西裝　一〇筒
一，一同　五〇筒
二〇同　一瓶

各埠大藥房均有出售

總經理　大連 奉天 天津 上海　藤澤友吉商店

上海勃街路八號・電話四〇九七號・四三八八八號

外埠批發所
南京太平街・懸明堂大藥房
蕪湖中山街・四明大藥房
杭州新民街官巷口・大東大藥房

如欲保持康健　首須強化腸胃

若腸胃孱弱，則食退食物積滯不消；並元氣漸虛而極減身体之抵抗力，故極易惹起各種疾病。

爲保持康健計請購服

銀粒仁丹

各地均有出售

總經理處　上海河南路　東亞公司仁丹部

分類廣告

遺失聲明 茲遺失上海市南市區政務署第五、號營業證及菊地部隊第一一三號許可通行證一紙除呈請主管長官補發外特再登報聲明
上海市南市區政務署第三科姚嘉齡啓

召頂 北四川路海寧路口、源泉十七號双開間寬大樓房一所、裝修完美交通便利房租低廉現欲廉價出頂有意者請撥電話八〇三六四潘君接洽

專收銀行存摺存單押單 無論本埠外埠活期定期存款摺押單出價格高請至上海二馬路惠福里大樓五樓三〇一號永康號接洽電話九二〇九二

店面出讓 坐落北四川路一三五—一三七號，門面寬三尺，深長四十五尺，靶子路交叉點公共汽車停車處前面，可作店舖，設備，瓦斯，自來水，電燈電話俱全。適作咖啡店，會議事務所，商店等任何方面之用。希望者即請速從至布袋店（電話四三三六二）免爲捷足者先得。

招租 茲有二樓房間出租有傢具煤氣水汀浴室衛生設備等俱全　上海虹口靶子路三九〇號

汽車待售 茲有英里斯克萊私人私用汽車一輛，速力每加侖十五哩，十分完好如新，如欲購買，請至四川路六七九號　電話一一九七三

上海徽章製造廠 精製徽章　紀念章　漢口路江西路口一七〇號二樓二三三號　電話一七六一六

證明証章作廠 兹因日前因公出差返京下車時皮夾一只被盜內有證明書等物除呈報備案補發及聲明作廢

淵一大旅社 南京第一經濟旅館　地址中心　招待週到　遊府西街三十五號

買賣各國金、銀　兌換票據信用正確價格公道
德大兩替店　支那一六一（銀行集會對面）電話四〇五九〇　四〇七七〇號

金銀買賣　各國金銀票兌換　買賣各國公債支票貼現
富康錢莊　支那西華德路角（濟生堂藥局隔壁）電話四二二一六五號　四二二六四七號　四六七〇五號

買賣各國金銀票
敝店開設二十餘年老店素抱信用薄利專門買賣各國金銀票支票貼現手續日本金兌換一切公債買賣承蒙賜顧不論多寡竭誠歡迎
厚吉兩替店　密勒路一三〇號（小菜場附近）電話四二一四一　四三〇八三七　四三三二三八號

復業通告
敝店今蒙總領事館許可仍在原址照常營業買賣各國金票日本金兌換價格公道信用正確
鼎元錢莊　遂路二八七號日本人俱樂部隔壁　電話四二六八五，四三〇六二號

大昌銀號　經營各種票據貼現買賣銀行存單存摺　地址愛多亞路中匯銀行大樓四一七號　電話八一七〇〇　八二五〇五

上等火油　本埠出品　西人監製　欲購者請打電話七五六四二接洽

回力球

禮拜堂牌　**五輪牌**　**黃錫包**　**美駝牌**　**白五輪牌**　**寶船牌**

發行所
上海黃浦灘路正金大樓
共盛煙總公司
電話一八二〇一一・一七九五八
上海西華德路一號
上海營業所
電話四三三六二・四六三三三

蘇州臨頓橋堍　**蘇州分公司**
無錫公園路三八，四〇號　**無錫分公司**
鎮江銀山門口　**鎮江分公司**
南京城內國府路田吉營五號　**南京分公司**　電話二二七三六號
杭州龍橫下興忠巷六一號　駐杭總經理　**德昌烟公司**
蕪湖四明路四一號　駐蕪總經理　**嘉泰洋行**

各工業實廠均鑒
敝公司經營各種工業原料藥品等開列於後鎬土鉛粉、軟硬蠟粉、大小鉛鍋、滑石粉、木節粘土、蛙目粘土、紅丹、黃丹、白砒、純碱、紅凡、鋅塞粉、鋅塗粉、硼砂、傑矽、粗細金剛砂、佛砂、玻璃砂、牛骨、玻璃、磁器、一切工業原料藥品花色繁多不及盡載、更代客高等火磚火泥及坩堝、如蒙惠顧、無任歡迎

CRUCIBLE

日本坩堝總經理
上海虹口湯恩路十七號（沈家灣救火會後面）
有限公司　**福祥公司**
電話四二七一一　四六一一六一號

晴明眼科醫院
總院　北四川路阿瑞里一九六號　電話四五七六六號
分院　南京路哈同大樓　電話一一一七八一五四號
診察時間（午前十時—十二時）

福民醫院
主治各科　內科，外科，小兒科，耳鼻咽喉科，產婦科，眼科，齒科，愛克司光科
各科均由專門醫師擔任
院址　總院・上海北四川路一一四二號　電話四六三一一七號
分院・大西路美麗園十一號　電話二一二一二四〇號
分院診療時間每日下午二時至五時星期日停診

鈴木醫院
主治各科　內科、小兒科、皮膚科、泌病科、性病科、外科、愛克司光科
各科均由專門醫師擔任
總院　上海密勒路一一四弄五號　電話四二九六一號

眼科專門　**柴田醫院**
上午　總院　上海北四川路一四一二號（阿瑞里對面）電話四三八六三號
下午（二時至五時）分院　上海四川路福州路八九號中興銀行二樓一四三號房間電話一七〇六二號

篠崎醫院
主治各科　第一內科、婦人科、耳鼻咽喉科、小兒科、內科、外科、皮膚科、牙科、愛克斯光太陽燈診斷科
各科均由專門醫師担任
文路三〇〇號　電話四〇七四五　四一〇七七

中和醫院
主治各科　內臟外科、整形外科、愛克斯光科、肛門病痔科、皮膚科、性病科
血液檢查，經過十分鐘即可明瞭。淋病尿道鏡手術根治療法入院住診亦可
靶子路二九三號　電話四二六七七

信原醫院
內科專門
呼吸器病科　豫防醫學相談
醫學博士　信原南人
崑山路二五三號　電話四二一八九

欲經濟時間節省費用請購
華日歐文併用打字機
樣本備索
營業科目
各種華文打字機　萬能自動澆字機　各種單銅模集合銅模　活版及橡皮印刷機　各種製版用品　各種印刷材料　報紙捲筒印刷機
大普公司　上海廣東路一七〇號　電話一一〇六二五九五九二

贈呈
敝店創業以來、已逾二十八年、以介紹日本文化爲使命、深得讀者諸君之贊助與愛護、實以有感！然現代日本政治經濟社會文學等等、各方面之動向尤爲中國人所注目！欲正確觀察日本實現之事實、而握其核心、其最捷徑者、則爲能通達日本之報紙雜誌與書籍等等。現時爲讀者之好季節、故敝店更加努力、搜集各種讀物貢獻於諸君之前。現敝店將發行之圖書月報、及今年日本雜誌總目錄（約八百三十餘種）又敝店所代理販賣報紙（日本報紙、約百二十餘種、上海備敝店一家代理）定價表、免費贈閱
南京中山東路二〇五　南京支店　電話二一三六五
大阪朝日新聞　東京朝日新聞　大阪每日新聞　東京日日新聞　華文大阪每日　讀賣新聞
上海虹口吳淞路角　**至誠堂**　電話四二四七六六三三八五　上海郵政信箱三〇〇五

承辦
中野通關所
一切進出口報關　海陸各貨搬運
上海閔行路一八八弄三十五號　電話四六一七八四四三四一號

吉
運輸貨物汽車　海陸一切運輸
吉崎運輸店
總店　上海　電話五五一〇三四六二一二號
分店　英界四川路二九號　電話一二七一八九號

特別迅速
經營
各國貨物運送　汽車運貨海上搬運　一切報關事務
樋口通關所
上海百老滙路第一八二弄（百祿坊）四七，四九　電話四〇二六三　四三四七四

杉本組
總店　上海楊樹浦路一九九號　電話五一八三五　五〇八二五號
經營
專辦報關業務　一切海陸運輸　鐵路車站貨物　運輸貨物汽車
北火車站營業所　電話閘北二六二八
分店　吳淞，鎮江，蘇州，南京，蕪湖，

大小五金　保險箱庫　皮靴材料　自來水管子　各式帆布
砂糖　煙草　火柴　灣頭　蠟燭
零躉批發
價目克己
天榮洋行
總店　上海百老滙路一三三號　電話四〇八〇三、四五六一六號
分店　上海漢璧禮路三一五號　南京太平路一八號電話二二一八〇

海
各國貨物運送　一切報關事務　送貨汽車海上搬運
各國貨物運送　出口報關手續　車運送苦力搬運汽　倉庫代客堆貨
大新通關所
上海文路四一號　電話四五一二七　四〇九四一
海陸公司
上海密勒路八一號閔行路八三　七九　電話四三三〇八六九九四號

國民之急務
衛生設備

抽水馬桶

洗面器

廚房間　洗臉所　廁所　洗手間　洗浴間
專售上列各貨
洗面器、馬桶、花磚
上海建材社
上海嘉興路四五・四七號
電話四一四三八號

建材部課目
承辦水木工程　防水一切工程　水泥、磁磚　紙壁板　衛生陶器　建築材料一切
日本物產合資會社
上海黃浦灘路二四號，四樓卅一號
電話一一〇〇六四四六三七
建材部　機器部　汽車部　雜貨部　防水工程部

小汽車
上海北四川路三〇三號　電話四三三二二三四〇、二二三〇一
匯山碼頭營業所　電話五一七〇三八
虹口市內一律
日金五角

募重修寒山寺啓

電縣 許遜公

吾蘇寒山寺位于楓橋之右，建自天監之年，靈領妙利，晉明之際，風華寒拾軒轅之儀，峯山拱抱，一水縈洄，曲徑通幽，叢林入畫，江楓漁火，流連過客之舟，月落烏啼，傳誦詩人之句，風景甲于吳下，名勝著于寰中，歷代以來，靈蹟輩出，若夫菩薩留轉茅之蹟，長老相託鉢之資，禪經開以奉大藏，建浮屠以安舍利，毫光忽現，淡佛示靈，墨跡長留，宋賢紫藻，于是棲龍象於淨宝，建功德之道場，集鸞流以會名流，推雅事而作佛事，孫公作記，稱其嚴麗觀深，文氏題碑，贊其清幽藤遠，每值春秋之佳日，輒供士庶之清遊，吁，何其盛也，然而滄桑屢易，今古同悲，治亂相乘，廢興迭起，其間三經于祝融之虐，兩罹于兵革之災，洎乎遜清之季，蘇撫陳夔龍創修于前，程德全繼述于後，更蒙日本伊藤肯相，贈以鉅鐘，向須領事，分以名作，經營及于兩載，輪奐于以一新，當全功之落成，喜舊觀之得復，乃未及卅年，徒以管理之未善，馴致棟宇之就傾，雖有建議以重興，輒愈猛，荒蕪益甚，蟏蛸挂壁，時飛燕路之塵，雲絮飄床，莫補藍縷之衲，佛殿藏皇共隙剝，鐘樓更見其傾頹，瓶鉢具空，鐘魚久歇，棲羃滿目，風雨打頭，幾以選佛之場，淪作畢田之院，撫今追昔，將有公故里，乍回舊遊，會記叩古鐘以何處，撫殘碣而孤吟，況于憑弔之餘，竊爲驚蟄之歎，當此事變之後，四民蕩析，八德凌夷，倘世者徒喚奈何，傷心人別具懷抱，欲爲補救之計，必以敎爲先，由是觀之，仗佛法以維繫人心，誠爲當今之急務，興工程以推行賑政，亦屬有效之良圖，是宜昭告國人，同修宏願，量其豐儉之力，發爲檀越之施，則版築功成，古刹復莊嚴之象，鳴呼聲起，窮黎獲力食之機，是于振興佛敎之中，隱寓普度衆生之意，誠一舉而兩善備焉，量欵需之存儲，至若工材之料，體以利進行，訂規章以資門，責無旁貸，是宜組團遵守，務期事克有濟，不肯捐，伏祈當代賢豪，友邦人士，本我佛慈悲之旨，推聖人飢溺之懷，踴躍樂施，共襄盛舉，則民生既得救濟，勝蹟于以保存，與山靈共壽，宗風不替，功德無邊，仍聞半夜之鐘，勝造七成之塔，

蔣介石宋子文在渝 暗中串通收買銅元

價格騰漲民衆莫不含怨

△（維新社三日重慶電） 武漢淪落以後，黨政府附和者遷行遷入重慶，政府諸機關一部移完畢，多數有產階級以及一般人民，陸續集中於重慶，故人口增至戰前數倍，物價騰貴，房屋均告缺乏，最近突然出現投機份子收買銅元，以致重慶及其附近，銅元價格突然騰貴，故國民黨政府財政部即出佈告今後凡收買銅元者，悉處死刑，藉以抑制銅元之騰貴，然則調查此銅元收買團之結果，乃知政府部內頗有黑幕，又加以詳細調查，遂發見係宋子文一派私自秘密收買銅元，報傳四川省民以爲宋子文之收買，定爲蔣介石所默認，無不憤恨責國者蔣介石，如今重慶到處橫溢民衆對蔣，宋之非難聲也。

蘇州父老響應 江朝宗等通電

△南京通訊 前北京市長江朝宗及名流數千人連名全國學界人士及新聞學校團體發出通電，希望一致奮起，以反共救國爲大同的團結，以建設東亞新秩序爲目的，爲國內和平，此電發出後，人人贊同，現有蘇州十全街七十三號住戶蘇雲海等五人通電響應全國，並呼籲和平，其電文如下，（台鑒）蓋聞，擁護江朝宗諸先生通電，蓋江蘇人民寧閱之餘，莫不欽佩，所謂民衆救國再戰救民，至理名言，明垂千古，惟須有切實辦法，方足以建立長治久安之規，如其不合國情，即是違反民意，紛紜擾攘，安知不更甚於前，回溯辛亥以來，已無噍類，丁卯以後，一行，酌古準今，懲前毖後，更稱禍根，故特默察民情，儘量發表，不厭求詳，以黨熱審國是，竊謂非鞏定團體，不能弭戰救民，非親善鄰邦，不能反共救國，伏願邦人君子，詳加研討，共策進行，東方幸甚，中國幸甚，郭治，彭毅孫，會元弼，張德廣，徐樹蕃，王季烈，叩勘。

綏靖部擬組 鄉區自衛團

◇以期肅清匪患

綏靖部長任援道氏，對於歸鄉，任部長並設立五綏靖區司令部，委任徐樸誠，熊育衡等爲司令，鎭撫各區，安撫地方，不遺餘力，故蘇浙皖三省境內，現地方極爲安靖，商務興盛，各地避難民衆，紛々防堵匪徒，近任部長以鄉區治安關係重大，匪盜奸民，互相勾結，設不預先防範，恐爲害滋甚，故迭予研討，認爲綏靖任務，得於整頓軍旅，嚴密戒備外，非與人民合作而行，不足以成事功，故擬組織鄉區自衛團，擬訂組織條例，現以亟待分期舉行，該部除分咨各省政府外，並呈請行政院予以備案。

又訊 江寧縣境偏僻鄉區最近匪賊頗爲猖獗，甚而發出包圍公路汽車，擄殺員警等情，滋擾地方，鄉閭不安，省長陳則民氏得悉此情後，爲根本肅清匪類，安靖地方起見，特於日前咨請綏部長任援道，迅予令飭駐防軍隊，俟機剿除，以靖匪患，並訓令江寧縣知事，督飭所屬負責緝拿，分別嚴懲，並從速編組鄉區自衛團，辦理保甲連保辦法，任部長現已令該處主管第五區綏靖司令熊育衡嚴行防堵，以安地方云，

又訊 安徽省政府當局近以皖省境內各地自經兵燹之餘，匪人乘機四起，偏僻鄉區不時肆虐，人民受害甚重，故特咨請綏靖部派幹員到皖主持痛剿，以安民生，部長任援道氏，昨特派該部參事楊紫侯爲駐皖辦事處處長，楊氏奉令後，定月內去皖籌備成立，俾得安撫皖省地方，剿堵匪賊，綏靖部昨並特呈報行政院請予備案云，

天津華人記者協會 一週紀念大會

議決重要方針三項

△同盟社一日天津電 天津華人新聞記者協會，一日下午招待中日各機關要人，舉行該會成立一週年紀念大會，並議決其應付今後新事態之方針如下，（一）實行新聞報國政策，以期確立東亞新秩序，（二）一致團結，擁護新政府，（三）徹底發揚東亞固有文化。

傅市長險遭狙擊 各方均來電慰問

△本報特訊 上月二十五日，上海特別市長傅宗耀氏，於赴市府登樓之際，突遭暴徒狙擊，幸獲無恙。所有各情，已誌本報。但各方聞訊致電前來慰問者凡十餘起，茲探誌該項電文數則如下，傅市長勛鑒，聞昨受驚，祝吉人天相，新爲國珍重，弟陳羣叩宥（二十六日）。傅市長勛鑒，比悉暴徒狙發，致受驚，幸獲不傷毫髮，遐邇稱慶，特電馳慰，請維鑒照，弟何瓚（杭州市長）叩感（二十七日）。傅市長筱庵兄鑒，頃聞徒御受驚，特電敬問起居，弼泰（二十六日）（司法行政部長胡弼泰）。得悉遇難，極深憂慮，但聞閣下無恙，又不禁爲之慶賀，謹電慰問，南市陶田尚。又實業部長王子惠氏適在大阪，聞訊亦有電慰問，均從略。聞傅市長已分電各方答謝，並告身軀如常，仍舊到府辦公云。

蘇防疫會成立

定每月開常會一次

△蘇州通訊 縣公署昨開蘇州防疫委員會成立大會，出席進藤升氏，大森五郎，本莊俊雄氏，伊藤氏，俞容庵，古賢榮造氏，空閑浩氏，二村氏，古永久男氏，橋本政一，及林世偉，周贊庭，趙熊飛（民廳代表），郭會基等，如儀開會後，首由林世虎致開會詞，略稱，疾病爲人類之敵，而傳染病猶爲人類之大敵，今成立防疫會，此後即有辦法，實爲全蘇人民之福，繼由特務機關二村豐氏報告經過畢，一致推崇廣野部隊參謀長爲委員長，並指定顧問四位，（一）軍醫部長進藤大佐，（二）特務機關長櫻庭氏，（三）潘民廳長，（四）郭知事，又推定常務委員長本莊大尉，市川班長，空閑浩氏，診療班長林所長，特務機關二村氏，委員軍醫部三宅部隊，憲兵隊道警備隊，省府趙科長，縣署周科長，兪容庵，特務機關淸水氏，蘇州班伊藤氏，診療班長古賀氏，同時並通過細則如下，（一）衛生法規之研究，（二）各種預防注射之實施，（三）衛生思想之普及與宣傳，（四）不良醫師之淘汰，（五）衛生設施之增進，（六）淸潔事宜之實施，（七）診療施設之增大，（八）法定傳染病者之強制隔離，該會會址，即附設於縣公署內，以資便利，按月舉行常務會議一次，由衛生所長負責召集之。

財局在各區設 稽征所卅處

△本報特訊 市財政局長周文常氏，自就職後，亟謀樹建，最近除促成市府確定市政預算，開源市政經費來源外，對於各區辦事處及征收所等，力加整飭，茲聞各征收所已設遍市區，特探誌各征收所名稱及地址於下。滬西區財政局辦事處，設極司非而路開納路口。房捐征收處，現歸浦東辦事處管轄。菸酒營業牌照稅稽征處，牙稅征收處，均附設於浦東辦事處。東昌路車捐處，設浦東。滬西車捐處，設大西路林肯路口。高陸區車捐處，設高橋鎭西街口，南市車捐處，設南市蓬萊路。滬西稽征所，設中山路光華大學。滬西稽征所虹橋路分所，設虹橋路鐵路口。滬西稽征所大西路分所，設大西路鐵路口，滬西稽征所蘇州河分所，設豐田紗廠西首，滬西稽征所白利南路分所，設白利南路鐵路口，閘北區稽征所，設虬江路寶山路西首，閘北區稽征所虬江路分所，設虬江路車站北首，閘北區稽征所北站分所，設北站北首，閘北區稽征所查驗所，設北站北首，閘北區稽征所烏鎭路橋分所，設蘇州河新閘，北，閘北區稽征所查驗所，設外白渡橋西蘇州河船上，閘北區稽征所造幣廠分所，設鐵路口，南碼頭稽征所，設南碼頭渡口，東昌路稽征所，設東昌碼頭，共昌棧稽征所，設共昌棧，居家橋稽征所，設居家橋鎭，西渡稽征所，慶寧寺稽征所，東溝稽征所，設東溝鎭站，上川鐵路稽征所，設上川鐵路西頭，高橋稽征所，設天燈路，共爲二十八所云，又其他各區，爲統一財政起見，亦將次第增設云。

徐家滙繁榮如昔 現已如世外桃源

徐家滙位於上海之西，在從前，是一個沒沒無聞的偏僻鄉鎭，住戶不過三五百家，市房多爲平屋，工商業當然談不上何等的發達，即如較大一點的布店，菜館也皆無，昔日居住於徐家滙一帶的市民，如遇着婚喪慶弔之大事或過年過節時，添置應用物品，則非到上海來採購不可。迨後來因交通發達以後，便一天一天的繁榮起來，儼然已成爲滬西的一個繁盛之區了，上海自經過一二八及八一三兩次戰爭以來，吳淞，閘北，南市及鄰近四鄉，先後多經過砲火之洗禮，惟獨徐家滙是一個幸運兒，未曾遭受損壞，所以居於該區域一般市民，莫不私相慶幸，一方居于戰區的市民都把徐家滙看作『世外桃源』，紛々遷來居住，因此人口較之戰前突增四，五倍，大有人滿之患，弄堂房子貴不堪言，倘無錢租賃，所以有多數覓不到房子住的民衆，相率在虹橋路租一方荒地，搭蓋簡單的臨時板屋，暫爲棲枝，以免露宿之苦，此項木板小屋，在虹橋路上朝西一看，觸目皆是，高低不一，猶如平民村，估計約有五六千間，其數實在驚人，因此徐家滙各商店莫不利市十倍，生意興隆，到處充溢着畸形繁榮氣象。

本市小學教師 十日二屆檢定

市教育局昨發公告

△本報特訊 市教育局自此次派員視察各區市立小學後，見有多數教員，尚有又經檢定手續者，且近新設之市小，亦復不少，爲徵集志願登記教師，加以檢定，以便委聘起見，昨特發出公告如下。本局定於十二月十日，舉行第二屆檢定小學教員，地點擇定，浦東東昌路新浦東里本局辦事處，凡各市校校長介紹之登記教員，及現在各校未受檢定之代課教員，與夫志願登記教師等，統限於是日上午十時前，隨帶毛筆墨硯，齊集該處報名，聽候受檢，其成績優良者，得即分別派往各市校服務，特此公告，十二月二日上海特別市教育局。

特寫 南國近事錄 （三）

桐熟

我獲得了一回戰爭所得到的教訓，很明顯的給了我們一個深刻覺悟，『就是眞正的利益都被白色人取了漁人之利了』尤其是在國境以外的地區香港，或其他鄰域的地方，莫不利市百倍哩，凡是在戰事發生以來到過香港的朋友，那一位能否認這一句話是曾過其實呢？最佔優勢的行業，要着舉—旅館—酒樓—旅行社—輪船—火車—飛機—以及—房產主人了，一間破舊不堪的小房間，和那半元錢一天的旅店來比，恐怕還要遜幾倍哩，但是在香港非得三元港幣不可，合上海的錢計算，就要五元多了，出了十倍的價錢並且還不容易租到，若是你想要在香港請一次客的話，最低的限度，極普通的食物，也得要五十元港幣才能開支得下來，單是一個人吃便飯，也需二元港幣，方可度你一天的生活，旅行社的生意，每天都是擁擠着幾層的買票定票的旅客，拿錢送到他們那裡，好相是欠債還錢的債戶一樣，毫不客氣的，可以使你站一兩小時不理會，爲了要趕一期，只好忍受他們的悶氣，實在有一點令人不解，每一期的—船—車—機—客票，總是在一星期前早賣完了，有人說，『倘使沒有戰爭，絕對不會讓洋商們如此的志高氣揚吧』？香港自從中日戰事發生以來，人口突然的增加了百萬以上，因此香港的居住問題，感着不敷應用，一般的住戶，爲了要租屋尋他們意外的收入，把原來的寬舒併讓出賃，於是月入所得，除了開支舊有的租金以外，還能夠多出一二倍以上的進款哩，往日一間十元港幣的平房，現在可以招租到三十元港幣，而且非常的難尋，不獨是香港如此，就是從前人人目爲鄉下的對海九龍，也是同樣的人丁興旺，市面繁榮了，況且港政府當局，借着當前的時機，高唱保衛香港的大計，而實行越界設防，擴大地區，蠶食的侵略，不流血的勝利，還是屬於誰呀？所以有人說『中日的戰爭最後的勝利，必屬於英國的』，這話倒確是眞切之言啊，記得十幾年前，我在那讀書的時代，地方並不如目前的這樣複雜，的市政，和一切的黑暗，沿着馬路熱鬧的街道中，偸竊的扒手，時隨地都能遇見，倘使你偶一不愼，最易失竊的如—皮錢袋—自來水筆—以及衣袋裡的東西，免不了要受到他們的光顧，其次就是乞丐滿佈着全市，盜匪又是常常發生劫案，住家的沒有一家不用鐵門加鎖，倘使初到那裡尋親訪友的，吃閉門羹是很平凡的，最使人悲觀的一件事只要旅居在香港有了相當的時間，而能把你的眼光銳意的去視察，自然就會發見一種意想不到的，並且是各市政制度中不多見的行爲吧？香港的—巡警—每天在街市中向着攤販們索取費用—衛生檢驗官—對於—茶樓—酒飯店—等，只要他們肯化一筆賄賂，雖然污濊得不堪，也不妨礙營業的，否則吹毛求疵，那就不勝其擾了，其餘的類似情形，只要那般老爺們，可以採用某種威權，終歸受不了要開消的，就是那自尊自貴的莊嚴外籍官員，也是同樣的要分潤，並且數量比他的爪牙們還多一點哩，本來他們不遠千里而來，豈有不思自利的傻子嗎？何況又是在他們的殖民地的範圍以內呢？不過中國人每々甘願受那些僞君子的愚弄，而不知道實事求是的去結交赤誠不虛的良友，無怪乎演出了當前的禍亂啊。（未完）

◇◇戰場素描◇◇

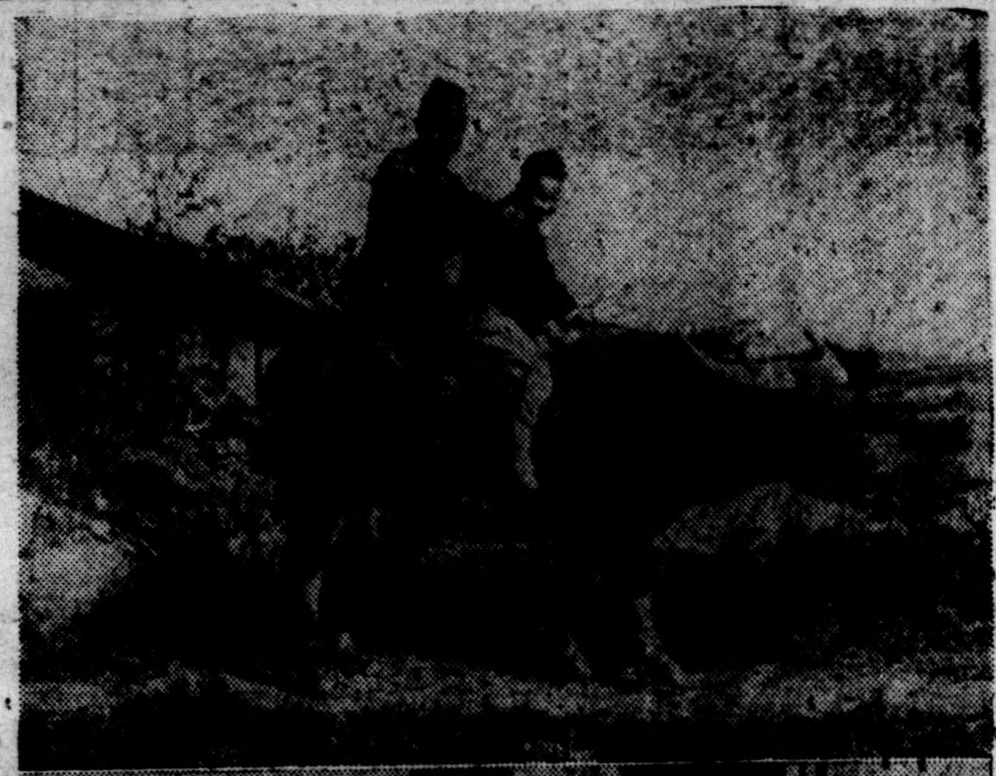

俄國菜館 倍加爾 BAIKAL 霞飛路269號 電話45918
附設飯菜七道一圓 每星期日另加菜一道
如果携帶家人們來的話那一定能讓你們心滿意足回家吧
樓上另有精室，以備貴客宴會需用。

日清汽船船期 黃浦灘路五號 電話一九六〇〇（各課接洽）（夜間及休假日）
崇明島行（每日出帆） 寄港地、崇明、二條港、新開港、堡鎭港 上午七時半 上海出帆 當日下午六時 歸滬 發着所 上海支店前工部局碼頭
○天生港（南通）行 □通丸 十二月三日上午七時
○青島，芝罘，天津行 □□丸 十二月十二日 □川丸 十二月十八日
○青島，大連，天津行 □領丸 十二月十七日
○厦門行 □川丸 十二月四日 高山丸 十二月十日

日本郵船船期 黃浦灘路三一號 各線接用 一二八四五 一八八五 夜休假日用 五〇七四八 匯山碼頭 五〇七四七 虹口碼頭 四一〇一五五
長崎連絡船 匯山碼頭
長崎丸 十二月六日上午九時
長崎丸 十二月十日上午九時
長崎丸 十二月十五日上午九時
長崎丸 十二月十九日午前九時
公和祥碼頭
神戶連絡船
大洋丸 十二月六日午前七時
大洋丸 十二月十六日
大洋丸 十二月廿六日
大洋丸 一月五日
歐洲行 開往香港、新嘉坡、馬耳塞、倫敦、 匯山碼頭
○印度丸 ○諏訪丸 ○照國丸 寄港 十二月十二日 十二月廿七日
白山丸 一月十日 榛名丸 一月廿四日
神戶，橫濱行
白山丸 十二月六日 榛名丸 十二月十九日

大連汽船船期 上海四川路一一〇號 支店 黃浦碼頭 電話 一六四六〇 五〇九八七 夜間電話 五〇九八七
○青島・大連行（黃浦碼頭發）
奉天丸 十二月四日上午九時
大連丸 十二月七日上午九時
青島丸 十二月九日上午九時
奉天丸 十二月十二日上午九時
大連丸 十二月十五日上午九時
青島丸 十二月十七日上午九時
○大連・天津行（大發連）
長通丸 十二月七日下午四時
天津丸 十二月九日上午十時

芳香美味的深山仙酒
強精健腦的神秘靈能
用腦雖多
用精雖繁
也不覺疲乏衰弱
越用越顯強健
老人且能返童回春

爲獲光熱焚燒一定燃料的時候，火勢隨着燃料消耗而逐漸衰退，結果只剩灰燼而已。人體也是一樣，用腦則腦漿消耗，用筋則血肉消耗，最後遺留一種疲勞物質。此種疲勞物質如在體內堆積，便使頭腦朦朧，身體倦怠，久之招來心身的衰弱，衰弱日甚，諸病發生，而於不知不覺中縮短壽命，尤其是房事，消耗精力特甚，據稱一回房事所消耗精血約爲一盎斯，再勞神經特甚，所以若不講特別補精的方法，則精根逐漸枯渴，腦力視力衰退，身體消瘦，而成廢人。於是用腦繁劇的人、用筋過多的人、以及愛情生活濃厚的人、總得講求補給精力的方法。最堪推獎的補精的方法、最堪推獎的是深山仙酒養命酒。

若把此酒朝晚愛用一二杯、則精源大開、精力發旺、用不勝用、用腦越繁腦力越見發達、用筋越劇、筋力越見發育、新鮮血液循環全身、掃去疲勞物質、元氣煥發、抵抗力增強、無病息災、延年益壽、雖屬暮年的人、也可返童回春、家庭圓滿、而享人生無上的幸福、其靈効非凡、實驗者同聲讚美、十百相傳、名聲普及中外。養命酒、是由日本信州素封鹽澤家古來相傳的秘法、配合多種高山貴重藥草而在山高水清的仙境、和天然的風土氣候裡長年醞釀所得玲瓏琥珀色的仙酒、用之稱有起死回生的靈能、實際飲用此酒則高山藥草清香馥郁、不讓上選的葡萄酒、一嚐不能忘其滋味而且如其名所示、具有補身強腎養命的神秘靈能、夙爲一般人士所激賞、旅居日本的貴國紳士淑女諸君而實驗此酒認識其驚人的眞價、讚嘆之餘、回國的時候携帶數瓶以作餽贈之用的頗不乏人、但此酒如今得到可以遍及貴國的良好機會、已在貴埠著名藥房發售之中則請速一試、以證名不虛傳的靈能。

奉贈小瓶
強精保腎補血劑養命酒、味道可口、藥効卓越各界人士齊聲讚美。爲推廣本品之眞價普及於隣邦同胞起見、現正特把養命酒一小瓶（試飲用）免費奉贈中。請速寄下一明信片至東京市澁谷區上通四丁目番地、養命酒本舖出張所、當即奉送一小瓶、不取分文。

作強精保腎補血劑、宜於下開諸症
◆失眠氣促的人
◆胃腸羸弱的人
◆精力減退的人
◆神經衰弱的人
◆健康強精的人
◆肺虛多咳的人
◆產前產後的人
◆血虧畏冷的人

強精保腎補血劑
鹽澤家傳 養命酒
各埠大藥房洋廣雜貨舖皆有售出
釀造處 日本・信州伊那之谷 養命酒本舖天龍館
總發行處 日本・東京市澁谷區上通四丁目 養命酒本舖出張所

中日滿經濟懇談會
九州懇談圓滿
一部代表赴新京　次會談告一段落

△中聯社特派員門司航訊　中日滿經濟懇談會大阪會談，於二十八日結束，中滿政府代表，即於深夜搭乘快車，由實業委員長陪同先赴廣島，於二十九日上午五時卅分到達目的地，在羽田別莊休憩，八時半全體代表乘汽車赴海軍病院慰問，於十時起，在廣島商工會議所舉行地方性質之經濟懇談會，當場中滿使節與就地商工領袖懇談交換經濟各部門之意見，極爲融洽，至十一時三刻散會，即由廣島縣官民聯合招宴中滿代表團於羽田別莊，於下午五時離廣島赴九州大阪丸赴下關渡海，於二十九日上午抵門司，即由下關門司兩地官民舉行歡宴會，下午並赴日本規模最大之八幡製鐵所參觀考察，三十日上午十時中滿兩地代表會齊開第九州經濟懇談會在門司鐵道局開幕，上下午全日對於中日滿三國各主要地帶經濟開發重要之問題，詳加討論，結果甚爲圓滿，午夜分別由門司阿部市長及商工會議所招待中滿各代表團聯歡，至此在日本，各埠舉行之經濟懇談會，告一段落，中國維新政府實業部王子惠部長，派該部工商司長竺樓卿，及上海市政府秘書長蘇錫文二氏，會同臨時政府蒙疆政府一部代表，於三十夜離下關乘連絡船赴釜山，預定十二月二日參加在滿洲新京舉行尾聲之經濟懇談會云。

時局激動聲中
滬市金融激變
外匯現金呈緊張勢

△中聯社本市訊　上海金融市場，自戰事發生以來，迭蒙重重影響，如外滙之緊縮，赤金之暴漲，動輒使金融發生激變，近來外滙與現金市價，愈呈緊張之勢，茲將上週內外滙現金市況變動情形，分誌如下

外滙　本市外滙市況，上週變動較劇，星期一銀行初開實價英滙爲八辨士一五五六二五，美滙爲十五元九六八七五，嗣後則因香港等處來電仍有大量塞出，本市沙遜洋行及華商投機家亦跟綜說售，華商銀行實興亦頗逐勢，是以滙勢頗爲鬆動，自星期二以後，英鎊對美滙率逐步軟化，竟有一蹶不振之概，因此本埠外滙英滙尙鬆美滙則逐步趨縮週末則因種種風傳，以致一般興風作浪之投機者，又起活動，競相購吸，兼以外商銀行扒意亦濃，於此双重扒風下，市氣驟緊，美滙更因英鎊續軟，縮勢尤爲已逼近十五元六二五之空前最緊價，英滙則情勢較穩，收盤英滙爲八辨士一五六二五，美滙爲十五元六五五六二五。

現金　現金始赤起市況上半週變動不鉅，價在二千元上下盤旋，下半週後首港幫陸續搜購此間滯通籌碼，日見減少，趨勢遂漸上漲，迨至週末，更因謠熾影響，英純金之狂漲及滙市之緊俏，凡此已足以加强一般人購金心思之濃厚，以致恰赤晤盤又漲至二千〇五十七元之空前高價，又本埠中央銀行掛牌價亦造現高峯，如標準金已高至一千一百十八元八角，海關金升爲二元四角一分八厘。

事變一年後之
揚州各業近況
典當綢緞極度衰落　舊貨業成天之驕子

△中聯社揚州訊　揚州自事變一年來，商界各業均有極大變動，茲就調査所及，分述於後，

銀樓業　自金價高漲後，婦女界製辦飾物者，幾乎其微，該業即自此一蹶不振，僅恃兌入金飾，維持開銷，迨至軍興，各暴徒所劫得之金飾，急欲易取現金，又以交通梗阻，無法携赴外埠，乃由該業大小同行自由定價，每兩沸金價格，少僅二十元，多亦不逾三十元以外，且廢去市秤新制，而改用漕秤，自去冬至今歲春暮，除去少數店家，因膽小未敢開業者，其餘都各發利無算，近則市面復常，金價已有正軌，該業之營業，又告清淡，唯以售出洋金，及售泥金屏幅，爲營業之唯一途徑矣，

典當業　江都典當業，本有五家，迨至民十六黨軍來揚後，該業之勞資糾紛，頓形澎湃，嗣以資方不堪各店員之苛刻條件，朱源和，朱長齡德新三典，相率停業，唯餘敦吉及阜成兩家，去歲軍興期中，地方莠民，將敦吉典搶劫一空並縱火焚燬損失鉅萬，已無復業可能，阜成典損失無多，經地方當局之督促，乃於本年四月間恢復營業，初則停當放贖，繼則間日放當一次，更以資本不豐，不限止當本，雖價值數百元之狐裘，亦難當取十元，近雖無間日放當之限制，但非完美之衣服，不能當取金錢而當本仍從極低之估價，大概每值價十元之衣物，祇可當大洋五六角，最多不得超越一元。

綢緞業　當去歲軍興期前，該業之大規模店號，均將貨物運至高郵寶應一帶，及至今歲，市面大定，究以貨物不易運輸關係，迄今照常復業者，仍屬寥寥，綢緞市價較之事變前約加三分之一，但以營該業者之資本家，多未返揚，故揚城市面上未見有新到貨物。

南貨業　該業之營業種類，兼有海味錫箔紙料枯鮮果各項貨物，在軍興期前，該業中凡存有大宗砂糖者，莫不獲利十倍，嗣至軍興以後，各項貨物，因來源不易，價格飛騰，而資本雄厚存貨多者，莫不銷售一空，擁有厚利，近雖以揚滬交通恢復，貨物得運輸到埠，但仍難備齊花色，以應顧客需求，

兌換業　揚城之兌換業，極具有絕大之潛勢力，每能捉風捕影鼓動風潮，藉以擾亂市面金融，而從中坐以漁利，今歲之拒用銀毫風潮，即爲該業中人所主動，迨至今秋平息後，旋又以拒用破舊輔幣爲漁利法門，又爲當局者嚴令制止，因此該業遂呈萎靡不振之象，近營該業者，莫不兼營擔莊爲副業，以資挹注。

酒店業　酒業自軍興以後，揚城市銷之高粱及紹酒均受軍事影響，來源斷絕，惟以存貨應酬門市，而酒質則以滲土酒關係，香味俱減，欲求購得眞正之來路貨，非予以較高之價不可，故該業營業無多起色。

舊貨業　軍興以後之舊貨業，間爲天之驕子，常今春一二月間，每有以三五元購得一雙白狐之裘，十元八元即得易取二三錢重之金戒，骨董字畫，更可以最廉之價購取，名貴木器，更復便宜異常，以致昔日之冷落賢良街頭，頓成爲南京之黑市，業機販者，更不乏有背時之官吏，失業之教師，據前江都縣自治委員會舉辦舊貨業登記時，統計營該業者，不下有二千人，現時市面，已告恢復，廉價之舊貨，早經無處購買，閭瀏春初，頓成陳迹，營該業者，紛紛改營他業，惟餘賢良街頭之舊貨市場痕迹而已。

外匯市場投機活動
行情頓起波瀾
借款決難成立終無起色

前日下午至昨日之外滙市場，投機者稍呈活躍，交易增加，行情近來較現動搖，演出一高一低之波浪，投機者活動之原因，其源係於中美兩國間借款問題之消息，前日起外電傳來華盛頓美財政部官員樂松之談話與其他財界之觀察等，因而發生此項風潮，投機者以爲借款成立有望，而開始策動法幣價格之回漲，一般財界人物預料中美會談，日前除維持白銀協定而冠以中美協定之名外，決難成立借款，故不能期待其予更生力量於黨政府之財政，前日來投機者之活動，未被一般市面所重視，亦未認爲彼等力量足使法幣回漲。

昨日市場經過開盤之英滙價格與前日收盤者相同，實戶爲八便士三二分之七，美滙以英美滙兌徵跌而成十六美元三二分之一，約萎靡半鎊音，後以投機者之購買，行情趨緊，超過八便士二五，高漲至六四分之十七，美滙亦至十六美元一二五，突因外商銀行猛收，遂又回跌，收盤實戶行情爲八便士三二分之七與十六美元三二分之一，以致完全恢復開盤價格。

各外滙行情如下，

英滙
開盤　八辨士三二分之七
最高　八辨士六四分之一七
最低　八辨士三二分之七
收盤　八辨士三二分之七

美滙
開盤　十六美金三二分之一
最高　十六美金一二五
最低　十六美金三二分之一
收盤　十六美金三二分之一

日滙
開盤　五十八圓七五
收盤　五十八圓七五

中央銀行掛牌
關金　二元三九七
標金　一、二〇七元九
英滙　一先令二辨士半
美滙　三〇美金
日滙　一〇三圓

外滙核准額較前略增加

昨日中央銀行外滙通訊處所通告各申請銀行之本週核准額，本埠爲四千一百鎊外埠一千三百鎊，合計五千四百鎊，較前週本埠增加九百鎊，外埠增加二百鎊，合計增加一千一百鎊，至於申請額尙未明瞭其正確數字，大約較前週增加五百鎊，達五十萬鎊，故對申請額之核准額，合百分之一，八云。

米糧行市

米市轉疲

國米河下各路來源絡繹，約有念餘艘因轉口難以流通，市面跌多漲少，客方亦受影響，內地與開盤行情，每担跌本七八角左右，早市開盤，白更薄稻回小一二角，早稻變陰元各小角外，白稻冬霜供求二半，蒸谷尖黃全尖形勢平定，蘆洋埠客尖另銷平疲，價短數分至一角，今日河棧，開五千多包。

常熟白粳	一一，九〇
又次	一一，三〇
戴溪　又	一一，六五
崑山　又	一一，〇〇
黎里　又	一〇，一三
觀音蕩稻	一一，三〇
黃橋　又	一〇，三〇

練塘　又	九，九〇
泖涇早稻	一〇，一〇
南港白稻	一〇，七五
又　冬霜	一〇，八〇
常熟陳破	一一，八〇
金壇變元	一二，六〇
和橋　又	一二，二〇
歡音花元	一二，四〇
黃橋陰元	一一，七〇
宜蒸谷尖	一一，〇〇
湖黃全尖	一〇，七〇
宜興洋尖	一〇，八〇
溧陽　又	一〇，七〇
練塘　又	一〇，〇〇
太倉蘆尖	一〇，七〇
角直　又	一〇，三七
上興埠尖	一〇，六〇
丹陽　又	一〇，三〇
又另	九，六〇
蕪湖白尖	九，七〇
又次	九，〇〇
蕪湖機　又	八，五〇

雜糧油類

今日交易平淡，售開烟台生油三百件，大連豆油四百件，價昂二角，汕頭帮辦去江北小餅一千片，亦昂二分，崇明沙黃五百包，本街購進，市形定局，又杜豆一百五十包，由南洋帮辦進，又菉豆一百包，又沙赤二百五十包，市形趨疲，

大連豆油	二六，八
江北小併	〇，五〇
台烟生油	二八，四
浦東杜豆	八，二〇
崇明沙黃	七，〇五
又　沙赤	六，〇二
又　菜豆	七，七〇

海外行市

（十二月二日來電）

△倫敦大條
近期　二〇辨士〇六二五
遠期　一九辨士三一二五

△孟買大條
近期　五〇羅比一五
中期　五〇羅比一五
遠期　五〇羅比一三

△紐約大條
現貨　四角二七五

△倫敦金塊
現貨　一四八先令六辨士半

△紐約外滙
倫敦　四元六八〇六二五
日本　二七元三〇
上海　一六元一〇
法國　二元六三〇〇

△倫敦外滙
紐約　四元六七七五
日本　一先令二辨士
上海　八辨士三一
法國　一七八法一八

△紐約棉花
十二月份　八角六七
一月份　八角五〇
三月份　八角四五
五月份　八角二五
七月份　七角〇一
十月份　七角七〇
現貨　八角七五
十二月份　開盤　八角四五　最高　八角四六　最低　八角四三

△孟買棉花
△平加而
十二、一月份　一二二羅比二五
三月份　一二三羅比二五
△亞姆拉
十二、一月份　一四七羅比六二五
三月份　一四七羅比一二五
△白洛去
四五月份　一六〇羅比六二五
七八月份　一六二羅比〇〇
四、五月份最高　一六〇羅比八七五
同最低　一六〇羅比〇〇

△芝加哥小麥
十二月份　六角三一二五
五月份　六角六三七五
七月份　六角六三七五

△倫敦中國公債
廣九鐵路五厘公債　一九磅〇
英、德國四厘半借款（除開股息）　七三磅五
中、法、美金子五厘公債　七一磅〇
英、法四厘半借款　六八磅〇
克利斯浦五厘借款　三九磅五
善後五厘公債　五三磅〇

日鈔行市

十二月二日
實際行市（虹口）
中國法幣百元折合
賣價　八八圓六
買價　八八圓八

津中日財界組織
日華經濟聯盟
目的在促進經濟提携　業於前日開成立大會

△同盟社一日天津電　天津中日財界諸人，頃以兩國經濟提携爲目的，組織天津日華經濟聯盟，而於一日下午在天津日本人俱樂部舉行成立大會。

國際商訊

美棉市況開敞

△同盟社一日紐約電　一日之紐約棉花市場，較之前日收盤價低一磅音乃至一磅音，開盤後市況極其閑散，因利物浦低，套利及交換等之弱材料，套買及孟買高致被相殺，其後一般套利者，概取觀望態度，行市之昨日相同乃至下落二磅音，在無材料極閑散中而收盤。

芝埠小麥上漲

△同盟社一日芝加哥電　一日之芝加哥小麥市場，因得如左之好材料而昂騰，收盤行市較之前日高四分三乃至四分一仙。

一，海外價高入電
一，對於十二月期貨，現貨商及製粉方面交易好調。
一，英國製粉方面，對於美國硬質小麥，有相當多量買進。
一，美國各處小麥產地濕氣不足

紐約股票下跌

△同盟社一日紐約電　一日紐約股市，各種股券概跌一元光景而終，商工情報繼續良好人氣則爲之一助，但行市反撥力甚弱，套利及納稅則積形鬆弛，鋼鐵股因製鋼資金實物之行市於閑散裡，作業率迄年末止，漸有步上減少之傾向，並被推測帶有頭重之勢，但一部套利所見目下場，尙在鍛鍊期間之內日，故對於市場之成行多抱此樂觀的見解，本日之交易額爲八十六萬股。

市社會局頒佈　佃農租種規則

△中聯社本市訊　上海特別市政府社會局，爲振興鄉村耕種，特新訂佃農租種規則十六條，於日昨頒佈施行，

旅業玻璃汽車
三業昨均漲價
其他各業均有漲勢

△中聯社本埠訊　滬市物價，自外滙緊縮以來，繼續高漲不已，一般平民，生活已不堪壓迫，近月來，僅食物類米穀稍見低落，其他如船來貨品價格仍難平定，以致各業爲維持成本計見，仍視外滙金價之緊漲，向續增售價，茲悉前（一）日起，有玻璃業，旅業同業，及運貨汽車業同業均已照原價增漲二成云。

本市靜安寺路
新市塲開幕
參加廠商極爲踴躍

△中聯社本埠訊　近月來本市之商業，已日趨復興，今日滬西靜安寺路，又有一上海新市場開幕，爰誌各情如后，

該市場之地基，頗爲廣大，約佔四畝有奇，係由上海興業公司承租，其分關廠商舖面，租價每月計分四種，（一）甲租七十二元，（二）乙種六十三元，（三）丙種四十五元，（四）丁種三十六元，該市場建築已歷兩月，參加之廠商，極爲踴躍，共有紅紅百貨公司，天眞童鞋商店，鑄美刀剪店，國泰內衣公司，興利箱廠，嘉寶百貨商店，尙賢綢布公司，同昌永菓行，大光明百貨公司，新市商店，三友床廠，新中國商店，生生百貨公司等七十餘家，該市場今日下午二時舉行開幕典禮，其秩序爲（一）揭幕（二）剪彩（三）報告籌備意義（四）來賓演說（五）答謝詞（六）禮成，市場開幕除特請廣治卿，袁履登，林康侯三氏擔任揭幕，並請有電影明星袁美雲，徐琴芳，童月娟，路明談瑛，顧蘭君，龔秋霞及名伶于素蓮，王熙春，王瑞琴，王幼琴，毛劍秋，李雪枋，碧玉貞等剪彩。

武進縣公署拓建街道工程招標通告
建字第一一七號

本公署現因拓建『府直街，南北大街，廣化街』路面工程，定於本年十二月十日下午二時在本署當衆開標，凡經驗豐富資本充足之營造廠，如願承包該項工程者，希即來署繳納圖樣章則費兩元，投標保證金壹百元，領取圖樣章程施工細則及標單標封等件，遵章投標，可也，特此通告。

中華民國二十七年十二月　日

俞張氏　俞羅氏　俞鄭氏　鑒

茲有俞樸名下欵項一宗，訂於十二月十六日開會討論解決，希俞張氏等三人見報速於七日內親來新開路一三三二號接洽辦理，倘逾期不來，即爲自願放棄權利，祈勿自悞。

律師　曹霖　代啟

遠東月報招登廣告啓事

本刊爲國內唯一定期刊物，自創刊以來，銷路日廣，爲便利國內各種營業計，擬招登廣告，茲將廣告刊例列下，因值本刊週年紀念，於本年十二月底前刊登者概以五折計算，本刊代爲設計圖案，不另收費。

本社備有廣告刊登請求書，函索即寄。

日本東京市京橋區京橋二丁目二番地千代田證券大樓遠東月報社

廣告價目表

等級	地位	全面	半面	四分之一	八分之一
特等	底封面之外面	二百元	不收	不收	不收
優等	前封面內面及底封面內面	一百五十元	不收	不收	不收
上等	前封面及後封面內面之對面	一百元	六十元	不收	不收
普通	不指定地位	五十元	三十元	二十元	十元

半年以上七折

通利運輸專運京滬滬杭鐵路各站客貨
公司

揚州徐州運
安全迅速　整車貨物　低廉運費　面議

總公司　九江路證券大樓四樓二二九號　電話　九二六二〇　九五八二三

分公司　蘇州　閶門外吊橋堍協泰箔莊內　常州　西門外新馬路　揚州　太平橋三號　嘉興　塘灣街嘉綸綢莊內　南京　下關永寧街道生里八十七號　無錫　火車站大中華旅社內　丹陽　大馬路福源祥內　鎮江　新河街念號　杭州　城站對過華洋旅館內

大直公共汽車直駛
常熟・蘇州・無錫　崑山・太倉・瀏河
上海開　上午八時・十二時　午九時

大直公司　北四川路奧迪安舊址上車　電話　北四川路五六一　四五九二二

楠木洋行

報關部　專報外洋進出口，及南京，蕪湖，鎮江，天津，青島各埠。
運輸部　運貨汽車，駁船，專裝內地，各處貨物，及代客採辦貨物。
鐵路部　代海南海杭津浦各鐵路代客轉運貨物，代納捐稅及沿途各站均設立辦事處

上海廣東路八十六號四川路口　電話　一一九二六號　一六〇一七號

夜間接洽　支店　南京中山路一五七號　施高塔路興業坊五號　電話四六五九四號

英興洋行
專運上海至南京杭州鐵路沿途各站運輸貨物

接辦整車　兼代接送　手續簡便　迅速穩妥　取費低廉

蘇州無錫鎮江南京杭州無錫支行通運路　驛前營業所虬江路八〇一號（電話（〇二）二六八六號）上海各站均裝混車運費特別克己　杭州支行下板兒巷四二　歡迎

上滄內河輪船公司
船期通告

北蘇州路四三四號　電話四二六四四・四三八二三號

北新涇班（虹橋）　每逢單日開
閔行葉榭班　每日來回一次
平湖班（經過松江及朱家角）　十二月三日　七日
平湖班　十二月四日開
黎里班　十二月三日開
黎里班　十二月四日開
湖州班　十二月六日開
杭州班　十二月三日開
無錫班（經過蘇州）　十二月九日開

售票處　天后宮橋北堍源通碼頭

經理處　大衆公司　廣東路二〇號　電話一三九二
平和三和鼎新　大衆公司　圓明園路一一六號　電話一六九一
平和公司　廣東路二〇號　電話一三五四三
大衆公司　圓明園路一四號　電話五四三
中南公司　北蘇州路四二一號　電話一六三一
祥豐公司　博物院路一四六號
國泰公司　北蘇州路六三八號　電話四〇五六八・四六四八

無錫常州　經理處

砂糖　白米　官鹽　淨糖
漢璧禮路四三號
木下商會
電話　四一六九〇　四五七四三

藤井靈寶丹
起死回生　常備良藥

醫學藥學博士學士十五名有効審查證明書受領

—解毒消化—殺菌防疫—

名譽製劑

各埠有名藥房以及洋廣貨舖均有發售

總經理　丸三大藥房　上海密勒路天潼路口　電話四五九五三

醫療器械　理化工學　玻璃製品　護謨製品
各種　室內消毒用　噴霧器

◉現成品豐富◉

總批發
中興器械店
上海崑山路一八二號　電話四一〇五一號

柴油引擎（榮馬老牌）
ヤンマー・ヂーゼル・エンヂン

小式免火引點發動機

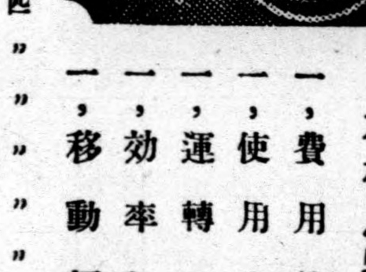

裝置小動力用H式　四匹　5-6　7-8　10-12　15-17
農工移動用S式　匹　2　3　3半　4　4半　5

本機之特製
一，費用簡省
一，使用容易
一，運轉正確
一，效率加倍
一，移動輕便

贈送目錄

山岡發動機工作所出品

華中總經理　福昌公司　上海黃浦灘路二四號正金銀行大樓三四號　電話一〇五二二，一七七四七